

แผนพัฒนาอำเภอ ๔ ปี
(พ.ศ. ๒๕๖๑ – ๒๕๖๔)
อำเภออุ้มผาง จังหวัดตาก



วิสัยทัศน์อำเภออุ้มผาง

“ดินแดนธรรมชาติ ช่องทางการค้าชายแดน ก้าวสู่ประชาคมอาเซียน”

คณะกรรมการบริหารงานอำเภออุ้มผาง

เดือน มิถุนายน พ.ศ. ๒๕๕๙



ประกาศอำเภออุ้มผาง
เรื่อง การประกาศใช้แผนพัฒนาอำเภออุ้มผาง ๔ ปี (พ.ศ. ๒๕๖๑- ๒๕๖๔)

ด้วยอำเภออุ้มผาง ได้พิจารณาให้ความเห็นชอบร่างแผนพัฒนาอำเภออุ้มผาง ๔ ปี พ.ศ. ๒๕๖๑ - ๒๕๖๔ ใน
ประชุมคณะกรรมการบริหารงานอำเภออุ้มผาง (กบอ.อุ้มผาง) ครั้งที่ ๖/๒๕๕๙ เมื่อวันที่ ๑ มิถุนายน ๒๕๕๙

อาศัยอำนาจตามความในมาตรา ๖๕ แห่งพระราชบัญญัติระเบียบบริหารราชการแผ่นดิน พ.ศ.๒๕๓๔
“แนวทางการจัดระบบการบริหารงานระดับอำเภอ” จึงประกาศใช้แผนพัฒนาอำเภออุ้มผาง ๔ ปี (พ.ศ. ๒๕๖๑ – ๒๕๖๔)

ประกาศ ณ วันที่ ๒ เดือน มิถุนายน พ.ศ. ๒๕๕๙

(นายอุทัย เลิศวุฒิ)
รักษาการในตำแหน่งนายอำเภออุ้มผาง

คำนำ

แผนพัฒนาอำเภอ เป็นกรอบและเครื่องมือในการกำหนดทิศทางการขับเคลื่อนการพัฒนาอำเภอในระยะ ๕ ปี ว่าจะมุ่งไปสู่ทิศทางใดในอนาคต โดยทิศทางการพัฒนาจะต้องมีความเหมาะสมกับบริบทของพื้นที่ (Area Based) สะท้อนปัญหาความต้องการของประชากรจากแผนชุมชน/หมู่บ้าน และเชื่อมโยงการพัฒนาท้องถิ่น และสอดคล้องกับแผนพัฒนาจังหวัด/กลุ่มจังหวัด ลงไปสู่การปฏิบัติ โดยมีคณะกรรมการบริหารงานอำเภอ (กบอ.) และคณะทำงานด้านแผนพัฒนาอำเภอเป็นผู้จัดทำแผนยุทธศาสตร์พัฒนาอำเภออุ้มผาง ซึ่งเริ่มตั้งแต่กระบวนการทบทวนและ กำหนดกรอบแผนพัฒนา การบูรณาการปัญหาความต้องการของประชาชนในพื้นที่ การประกาศใช้แผนพัฒนา และกระบวนการขั้นตอนสุดท้าย คือ การประสานและติดตามการนำแผนพัฒนาไปใช้ประโยชน์ ด้วยการ จัดส่ง แผนพัฒนาอำเภออุ้มผาง (พ.ศ. ๒๕๖๑-๒๕๖๔) ให้ทุกหน่วยงานในคณะกรรมการบริหารงานอำเภอ (กบอ.) องค์กรปกครองส่วนท้องถิ่น จังหวัด และกรมการปกครอง

คณะผู้จัดทำหวังเป็นอย่างยิ่งว่า แผนพัฒนาอำเภออุ้มผาง (พ.ศ. ๒๕๖๑ – ๒๕๖๔) นี้ จะเป็นคู่มือให้ส่วนราชการและหน่วยงานต่าง ที่เกี่ยวข้องนำไปใช้และเกิดการบูรณาการร่วมกันในการบริหารการพัฒนาพื้นที่ให้สามารถแก้ไขปัญหาและตอบสนองความต้องการของประชาชนในพื้นที่ได้อย่างแท้จริงและมีประสิทธิภาพเกิดประโยชน์สูงสุดต่อสาธารณะ

อำเภออุ้มผาง จังหวัดตาก
เดือน มิถุนายน ปี ๒๕๕๙

สารบัญ

เนื้อหา

หน้า

ส่วนที่ ๑ ข้อมูลสภาพทั่วไป

๑.๑	ความเป็นมาของอำเภอ	๑
๑.๒	คำขวัญอำเภอ	๒
๑.๓	ข้อมูลสภาพทั่วไปและวิเคราะห์สถานการณ์ในปัจจุบัน	๒
๑.๔	วิสัยทัศน์และประเด็นยุทธศาสตร์ของแผนพัฒนาจังหวัด	๑๔

ส่วนที่ ๒ การวิเคราะห์สถานการณ์และศักยภาพของพื้นที่

๒.๑	สรุปผลโครงการในแผนพัฒนาอำเภอที่ได้ดำเนินการในปีงบประมาณ พ.ศ. ๒๕๕๘ - ๒๕๕๙	๑๕
๒.๒	สรุปรวมงบประมาณที่อำเภอได้รับการสนับสนุนเพื่อดำเนินโครงการ/กิจกรรม ตามแผนพัฒนาอำเภอประจำปีงบประมาณ พ.ศ. ๒๕๕๘ - ๒๕๕๙	๒๒
๒.๓	การวิเคราะห์สภาพปัญหาและความต้องการของประชาชนในพื้นที่	๒๕
๒.๔	การวิเคราะห์ศักยภาพของพื้นที่อำเภอ	๒๖
๒.๕	ภาพรวมของบริบทอำเภอ (Context Map)	๒๘
๒.๖	การกำหนดตำแหน่งการพัฒนาอำเภอ (Positioning)	๒๙
๒.๗	การประเมินศักยภาพทางยุทธศาสตร์ของพื้นที่อำเภอ (SWOT Analysis)	๓๐
๒.๘	การวิเคราะห์ทิศทางการพัฒนายุทธศาสตร์การพัฒนาพื้นที่อำเภอ (TOWS Matrix)	๓๒
๒.๙	การกำหนดก้าวอย่าง ๓ ระยะ (๓ Horizons)	๓๕

ส่วนที่ ๓ ข้อมูลแผนพัฒนาอำเภออุ้มผาง ๔ ปี (พ.ศ. ๒๕๖๑ - ๒๕๖๔)

๓.๑	วิสัยทัศน์อำเภอ	๓๖
๓.๒	พันธกิจ	๓๖
๓.๓	เป้าประสงค์รวม	๓๖
๓.๔	ประเด็นยุทธศาสตร์	
-	ประเด็นยุทธศาสตร์ที่ ๑	๓๗
-	ประเด็นยุทธศาสตร์ที่ ๒	๓๗
-	ประเด็นยุทธศาสตร์ที่ ๓	๓๘
-	ประเด็นยุทธศาสตร์ที่ ๔	๓๘
-	ประเด็นยุทธศาสตร์ที่ ๕	๓๙
-	ประเด็นยุทธศาสตร์ที่ ๖	๓๙

ส่วนที่ ๔ โครงการภายใต้ประเด็นยุทธศาสตร์

-	ประเด็นยุทธศาสตร์ที่ ๑	๔๐
-	ประเด็นยุทธศาสตร์ที่ ๒	๔๓
-	ประเด็นยุทธศาสตร์ที่ ๓	๔๔
-	ประเด็นยุทธศาสตร์ที่ ๔	๔๕
-	ประเด็นยุทธศาสตร์ที่ ๕	๔๘
-	ประเด็นยุทธศาสตร์ที่ ๖	๔๙

ภาคผนวก

ส่วนที่ ๑

ข้อมูลสภาพทั่วไปของอำเภออุ้มผาง จังหวัดตาก



๑.๑ ความเป็นมาของอำเภอ

ในอดีต อุ้มผางเดิมที่เป็นที่อยู่ของชาวเขาเผ่ากะเหรี่ยง ต่อมาก็มีคนไทยจากภาคเหนือ คือ เชียงใหม่ ลำปาง ลำพูน แพร่ ได้อพยพพาที่ทำกินใหม่มาบุกเบิกป่าอุ้มผาง เป็นที่อยู่อาศัย และเมื่อปี พ.ศ.๒๔๓๒ ได้ถูกกำหนดให้เป็น เมืองหน้าด่านชายแดนตะวันตก ขึ้นตรงกับจังหวัดอุทัยธานีและเป็นจุดตรวจตราชาวพม่าที่เดินทางเข้ามาค้าขายในประเทศไทย โดยมีเจ้าหน้าที่คอยตรวจเอกสารเดินทาง เนื่องจากภูมิประเทศเป็นป่าเขารกทึบ การเดินทางค่อนข้าง ลำบากและเอกสารฝึกหัดได้ง่าย ดังนั้นการเก็บเอกสารจึงมักเก็บในกระบอกไม้ไผ่และมีฝาจุปิดมิดชิด เมื่อเดินทาง มาถึงด่านตรวจก็จะเปิดกระบอกไม้ไผ่เพื่อแสดงเอกสาร ชาวกะเหรี่ยงจะเรียกเอกสารนี้ว่า “อุ้มผะ” ซึ่งต่อมาได้ออกเสียงเพี้ยนมาเป็น “อุ้มผาง” จึงได้กลายมาเป็นชื่ออำเภอในปัจจุบันนี้

พ.ศ.๒๔๖๙ ทางกรมได้ยุบอำเภอแม่กลองเป็น กิ่งอำเภอแม่กลองและโอนการปกครองจากจังหวัด อุทัยธานีให้ไปขึ้นกับจังหวัดกำแพงเพชร และในปี พ.ศ.๒๔๙๙ ได้ย้ายที่ว่าการอำเภอไปอยู่บ้านอุ้มผาง พร้อมเปลี่ยนชื่อ เป็น “กิ่งอำเภออุ้มผาง” ในวันที่ ๒๒ เมษายน ๒๕๐๒ ทางกรมได้มีพระราชกฤษฎีกายกฐานะจากกิ่งอำเภอเป็น “อำเภออุ้มผาง” และให้ขึ้นกับจังหวัดตาก

พ.ศ.๒๕๑๔ พรรคคอมมิวนิสต์แห่งประเทศไทย ได้เริ่มมีการเคลื่อนไหวทางการเมืองได้มีการสู้รบ กันบ้างระหว่าง เจ้าหน้าที่ของรัฐคือตำรวจตระเวนชายแดน น.ป.พ. และ อ.ส. ด้วยการใช้นโยบาย ๖๖/๒๕๒๓ จึงนำ ความสงบสุขมาสู่ชาวอุ้มผางและมวลชนที่เข้ามาอพยพตัวเป็นผู้ร่วมพัฒนาชาติไทยประมาณสองพันกว่าคนในช่วง พ.ศ.๒๕๒๗

จากการที่อุ้มผางเป็นเมืองปิดมาช้านาน ทางกรมได้ทำการตัดถนนจาก อำเภอแม่สอดสู่อำเภอ อุ้มผาง ลัดเลาะตาม ไหล่เขาและสันเขา ๑๖๔ กิโลเมตร ซึ่งเป็นที่มาของ ถนนสายลอยฟ้า ระยะทางก่อสร้างกว่า ๑๐ ปี เสร็จสิ้นเมื่อปี พ.ศ.๒๕๒๖ เรื่องราวในอดีตก็ปิดตัวเองลง ประตูแห่งเมืองท่องเที่ยวก็ได้เปิดออกเมื่อนายแพทย์ บรรลือ กองไชย ได้เข้ามารับหน้าที่เป็นผู้อำนวยการโรงพยาบาลอุ้มผาง ท่านได้ชักชวนให้นักนิเทศศาสตร์ การท่องเที่ยวเข้า มาและ การค้นพบของน้ำตกอันยิ่งใหญ่ กลางผืนป่าและธรรมชาติอันสวยงามของต้นน้ำแม่กลอง ในปัจจุบันคนอุ้มผางไม่ น้อยที่หันมาทำธุรกิจท่องเที่ยว เริ่มจากการใช้แพไม้ไผ่ล่องแก่งและพัฒนาเป็นเรือยาง โดยได้รับคำแนะนำในการ ท่องเที่ยวจากภาครัฐ ในรูปแบบการท่องเที่ยวเชิงอนุรักษ์ ECO TOURISM คนอุ้มผางแท้ๆ ในปัจจุบันจึงเป็นคนรุ่นที่ ๓ และ ๔ ตามลำดับ

ส่วนที่มาของชื่อได้รับการอธิบายเพิ่มเติมจาก ประชา แม่จัน ในหนังสือ “อุ้มผาง เบื้องหลัง ธรรมชาติ” ว่าที่มาของชื่อ “อุ้มผาง” ของทางราชการกล่าวว่ามีที่มาจากคำว่า “อุ้มผะ” ที่เป็นคำเรียกกระบอกไม้ไผ่ สำหรับเก็บเอกสารเดินทางในภาษาปาเกอญอ แล้วกร่อนมาเป็นคำว่า “อุ้มผาง” ในขณะที่ชาวปาเกอญอและโพลั่วบอกว่า พวกเขาได้อาศัยอยู่ที่นี้มาช้านาน มีตำนานเล่าว่าบ้านเลตองคุที่เป็นศูนย์กลางของผู้นับถือ “เพอะเจะ” หรือฤาษีในภาษาไทย ตั้งขึ้นในวันเดียวกับวันตั้งเมืองกรุงเทพฯ ดังนั้นพวกเขาต้องอาศัยมานานกว่า ๒๐๐ ปี

ตำนานที่น่าสนใจ ของพื้นที่คือ เคยเป็นเส้นทางอพยพของกษัตริย์มอญลงมาทางใต้ โดยการเดินผ่านบ้านเป็งเคล็ง มาตามห้วยเกริงเปอตีจนบรรจบแม่น้ำแม่จัน แล้วตามแม่น้ำไปถึงสบแม่น้ำแม่จัน (ปัจจุบันคือบ้านแม่จันทะ) จึงเดินตัดข้ามเขาก่องก้องข้ามไปยังสังขละบุรี ในช่วงนี้พระอุปราชมอญ ได้สิ้นพระชนม์บนยอดเขานี้ บนเขามีสันล้นทมนขนาดใหญ่หลายต้นและเป็นจุดชมวิวที่มองเห็นบริเวณสบห้วยแม่จันกับแม่กลอง

“แม่จัน” มาจากภาษามอญ “แม่จัน” เมะ แปลว่า วังน้ำ จัน แปลว่า แปร และ “แม่กลอง” มาจากภาษามอญเช่นกัน “แม่ก่อง” ก่อง แปลว่า ร้อย ดังนั้นคำว่า “ก่องจัน” แปลว่า ร้อยแปร และ “รูตก่องจัน” หมายถึง พระพุทธรูป ๑๐๘ องค์ ในตำบลแม่จันมีชื่อภาษามอญอยู่หลายแห่ง เช่น เป็งเคล็งมาจาก เป็งเกลิง กรูโบมาจาก เกริงโบ (หมายถึงพื้นที่ที่มีน้ำล้อมรอบ)

ในอดีตก่อนที่ถนนสายแม่สวด – อัมผาง สร้างเสร็จประมาณปี พ.ศ.๒๕๓๐ ชาวปาเกอญอและพื้นที่แถบนี้อาจจะนับว่าเป็นส่วนหนึ่งของพม่า ถ้าหากพิจารณาถึงความสัมพันธ์กับศูนย์กลางอำนาจชาวปาเกอญอ ติดต่อกับค้าขายกับชาวปาเกอญอในพม่า พวกเขาเข้าไปซื้อเกลือ ข้าวของเครื่องใช้ และนำวัวควายไปขายที่ “เจดง” ในเขตพม่าด้วยเส้นทางผ่านบ้านเป็งเคล็ง พวกเขารู้จักหมู่บ้านในเขตพม่ามากกว่าหมู่บ้านในเขตไทยของพื้นที่อื่น เช่น พบพระ หรือแม่สวด ตามความสัมพันธ์นี้ทำให้ที่มาของชื่ออัมผางตามคำอธิบายของทางการไทยน่าจะมีข้อจำกัดเนื่องจากพวกเขาแถบนี้ไม่จำเป็นต้องพึ่งพิงรัฐไทย การจัดหาสิ่งของเครื่องใช้มาจากแหล่งในพม่าที่เดินทางไปยังและปลอดภัยมากกว่า



๑.๒ คำขวัญอำเภอ

“แม่ไม้เขียวสด ดอยหัวมดขึ้นชู
ทิวเขางามล้ำ ตระหง่านจ้ำลอยฟ้า
ล่องธาราชมไพร ชายแดนไทยอัมผาง”

ที่มาของคำขวัญอำเภออัมผางนั้น มาจากต้นทุนทางธรรมชาติและบริบททางภูมิศาสตร์ของพื้นที่ เชื่อมโยงระหว่างภูมิศาสตร์และวัฒนธรรมจนก่อให้เกิดเป็นลักษณะภูมิโนเวศวัฒนธรรมที่มีอัตลักษณ์เฉพาะตัวบนพื้นฐานของความหลากหลาย

ภาพ ก. น้ำตกทีลอซู ในพื้นที่เขตรักษาพันธุ์สัตว์ป่าอัมผาง

๑.๓ ข้อมูลสภาพทั่วไปและการวิเคราะห์สถานการณ์ในปัจจุบัน

สภาพทั่วไป

๑. ลักษณะที่ตั้ง อำเภออัมผาง อยู่ทางด้านตะวันตกเฉียงใต้ของจังหวัดตาก อยู่ห่างจากที่ทำการปกครองจังหวัดตาก ๒๖๔ กิโลเมตร ใช้เวลาประมาณ ๕ ชั่วโมง ตามเส้นทางหลักบนทางหลวงหมายเลข ๑๐๙๐ ทอดตัวข้ามยอดเขาสูงของเทือกเขาถนนธงชัยมีความคดเคี้ยวตลอดเส้นทาง ผ่านโค้งมากถึง ๑,๒๑๙ โค้ง ที่ว่าการอำเภอ ตั้งอยู่ ณ บ้านอัมผาง หมู่ที่ ๑ ถนนสุขุมวัฒนะ ๓ ตำบลอัมผาง อำเภออัมผาง

อาณาเขตติดต่อ

ทิศเหนือ	ติดต่อ อำเภอพบพระ จังหวัดตาก
ทิศใต้	ติดต่อ อำเภอดงเจริญ อำเภอสงขะบุรี จังหวัดกาญจนบุรี
ทิศตะวันออก	ติดต่อ อำเภอคลองลาน และอำเภอปางศิลาทอง จังหวัดกำแพงเพชร อำเภอแม่วงก์ จังหวัดนครสวรรค์ อำเภอบ้านไร่ จังหวัดอุทัยธานี
ทิศตะวันตก	ติดต่อ เจด่ง รัฐกะเหรี่ยง ประเทศสหภาพพม่า (เมียนมาร์)

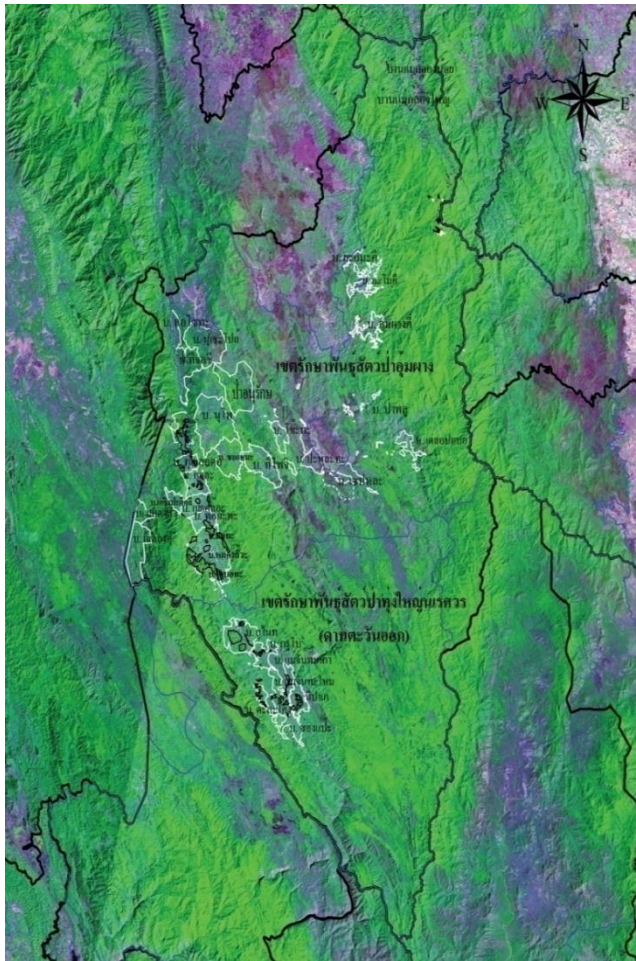

ลักษณะภูมิประเทศ อำเภออุ้มผางมีพื้นที่ส่วนใหญ่เป็นภูเขา มีป่าไม้หนาแน่น ซึ่งเป็นต้นกำเนิดของแม่น้ำแม่กลอง เทือกเขาเหล่านี้ คือ เทือกเขาถนนธงชัยซึ่งกั้นเขตแดน ระหว่างประเทศไทยกับประเทศสหภาพพม่า มีพื้นที่เป็นภูเขาร้อยละ ๙๗ พื้นที่ราบ ตามหุบเขา และลุ่มน้ำร้อยละ ๓

ลักษณะภูมิอากาศ ลักษณะอากาศ

แบ่งออกเป็น ๓ ฤดู คือ

- **ฤดูร้อน** เริ่มตั้งแต่เดือนกุมภาพันธ์ ถึง เดือน พฤษภาคม อุณหภูมิสูงสุดประมาณ ๓๔ องศาเซลเซียส
- **ฤดูฝน** เริ่มตั้งแต่เดือนมิถุนายน ถึง เดือนตุลาคม ฝนตกค่อนข้างชุก มีปริมาณน้ำฝนเฉลี่ย ๙๐ มิลลิเมตรปี
- **ฤดูหนาว** เริ่มตั้งแต่เดือนพฤศจิกายน ถึง เดือนมกราคม อากาศค่อนข้างหนาวเย็น อุณหภูมิต่ำสุดประมาณ ๒ – ๓ องศาเซลเซียส

ภาพ ข. แผนที่แสดงหมู่บ้านในพื้นที่อำเภออุ้มผางโดยสังเขป
(แผนที่ Landsat ระบบ WGS ๘๔)

๒. การปกครอง

***แบ่งการปกครองตามพระราชบัญญัติลักษณะปกครองท้องที่** ออกเป็น ๖ ตำบล ๓๖ หมู่บ้านดังนี้

๑.ตำบลอุ้มผาง	จำนวน ๖ หมู่บ้าน
๒.ตำบลหนองหลวง	จำนวน ๓ หมู่บ้าน
๓.ตำบลโมโกร	จำนวน ๗ หมู่บ้าน
๔.ตำบลแม่จัน	จำนวน ๑๒ หมู่บ้าน
๕.ตำบลแม่ละมุ้ง	จำนวน ๔ หมู่บ้าน
๖.ตำบลแม่กลอง	จำนวน ๔ หมู่บ้าน

***การปกครองส่วนท้องถิ่น**

เทศบาลตำบล มี ๓ แห่ง คือ

๑. เทศบาลตำบลอุ้มผาง สำนักงานตั้งอยู่ ณ หมู่ที่ ๑ ตำบลอุ้มผาง ครอบคลุมพื้นที่ หมู่ที่ ๑ ตำบลอุ้มผาง บางส่วน มีประชากร ๒,๕๖๖ คน แยกเป็นชาย ๑,๒๙๓ คน เป็นหญิง ๑,๒๗๓ คน มีพื้นที่ ๐.๖ ตารางกิโลเมตร ห่างจากที่ว่าการอำเภอ ๐.๕ กิโลเมตร

๒. เทศบาลตำบลแม่จัน ซึ่งได้รับการยกฐานะ เป็นเทศบาลตำบลในวันที่ ๒๙ กุมภาพันธ์ ๒๕๕๑ สำนักงานตั้งอยู่ ณ หมู่ที่ ๒ ตำบลแม่จัน มีพื้นที่ครอบคลุมตำบลแม่จัน หมู่ที่ ๑-๑๒ มี ประชากร ๑๙,๒๙๓ คน แยกเป็นชาย ๑๐,๐๕๗ คน เป็นหญิง ๙,๒๓๖ คน มีพื้นที่ ๑,๑๗๘ ตารางกิโลเมตร ห่างจากที่ว่าการอำเภอ ๔๐ กิโลเมตร

๓. เทศบาลตำบลแม่กลอง ซึ่งได้รับการยกฐานะเป็นเทศบาลตำบล ในวันที่ ๕ เมษายน ๒๕๕๕ สำนักงานตั้งอยู่ ณ หมู่ที่ ๑ ตำบลแม่กลอง มีพื้นที่ครอบคลุมตำบลแม่กลอง หมู่ที่ ๑- ๔ และ ตำบลหนองหลวง หมู่ที่ ๑ - ๓ มีประชากร ๕,๖๙๖ คน แยกเป็นชาย ๒,๙๒๙ คน เป็นหญิง ๒,๗๖๗ คน มีพื้นที่ ๗๕๕ ตารางกิโลเมตร ห่างจากที่ว่าการอำเภอ ๓ กิโลเมตร

องค์การบริหารส่วนตำบล ๒ แห่ง

๑. องค์การบริหารส่วนตำบลอุ้มผาง สำนักงานตั้งอยู่ ณ หมู่ที่ ๓ ตำบลอุ้มผาง มีพื้นที่ครอบคลุมตำบลอุ้มผาง หมู่ที่ ๑ - ๖ และ ตำบลแม่ละมั่ง หมู่ที่ ๑ - ๔ มีประชากร ๓,๖๕๕ คน แยกเป็นชาย ๑,๙๒๘ คน เป็นหญิง ๑,๗๒๗ คน มีพื้นที่ ๘๗๑.๐๘ ตารางกิโลเมตร ห่างจากที่ว่าการอำเภอ ๓ กิโลเมตร

๒. องค์การบริหารส่วนตำบลโมโกร สำนักงานตั้งอยู่ ณ หมู่ที่ ๒ ตำบลโมโกร มีพื้นที่ครอบคลุมตำบลโมโกร หมู่ที่ ๑ - ๗ มีประชากร ๗,๖๒๗ คน แยกเป็นชาย ๔,๐๑๕ คน เป็นหญิง ๓,๖๑๒ คน มีพื้นที่ ๘๗๗ ตารางกิโลเมตร ห่างจากที่ว่าการอำเภอ ๒๕ กิโลเมตร

๓.หน่วยงานต่างๆในพื้นที่

(๑) หน่วยงานราชการ/รัฐวิสาหกิจ

- | | |
|------------------------------------|---|
| ๑.๑ ที่ทำการปกครองอำเภออุ้มผาง | ๑.๒ สถานีตำรวจภูธรอุ้มผาง |
| ๑.๓ พัฒนาชุมชนอำเภออุ้มผาง | ๑.๔ เกษตรอำเภออุ้มผาง |
| ๑.๕ ปศุสัตว์อำเภออุ้มผาง | ๑.๖ กองร้อยตำรวจตระเวนชายแดนที่ ๓๔๗ |
| ๑.๗ กองร้อยทหารราบที่ ๑๔๓๑ | ๑.๘ โรงพยาบาลอุ้มผาง |
| ๑.๙ สาธารณสุขอำเภออุ้มผาง | ๑.๑๐ สำนักงานที่ดินอำเภออุ้มผาง |
| ๑.๑๑ สัสดีอำเภออุ้มผาง | ๑.๑๒ ท้องถิ่นอำเภออุ้มผาง |
| ๑.๑๓ เขตรักษาพันธุ์สัตว์ป่าอุ้มผาง | ๑.๑๔ เขตรักษาพันธุ์สัตว์ป่าทุ่งใหญ่นเรศวรด้านตะวันออก |
| ๑.๑๕ โรงเรียนอุ้มผางวิทยาคม | ๑.๑๖ ศูนย์การศึกษาอกระบบและการศึกษาตามอัธยาศัย |
| ๑.๑๗ สรรพากรอำเภออุ้มผาง | ๑.๑๘ หมวดการทางอำเภออุ้มผาง |
| ๑.๑๙ โรงเรียนชุมชนบ้านอุ้มผาง | ๑.๒๐ การไฟฟ้าส่วนภูมิภาคอำเภออุ้มผาง |
| ๑.๒๑ ไปรษณีย์อำเภออุ้มผาง | ๑.๒๒ อุตุวิทยามหา |

(๒) ธนาคารหรือสถาบันการเงิน

๒.๑ ธนาคารออมสิน สาขาอุ้มผาง

๒.๒ ธนาคารเพื่อการเกษตรและสหกรณ์การเกษตร สาขาอุ้มผาง

(๓) หน่วยงานต่างๆในพื้นที่

๓.๑ หัวหน้าโครงการพัฒนาราชราษฎรชาวไทยภูเขาอันเนื่องมาจากพระราชดำริบ้านมะโอไค๊ะ ตำบลแม่จัน

(๔) กลุ่มพลังมวลชนที่มีผลต่อการเปลี่ยนแปลงหรือการพัฒนาพื้นที่

๔.๑ มูลนิธิสืบนาคะเสถียร พื้นที่อุ้มผาง

๔.ประชากร

อำเภออุ้มผาง มีจำนวนประชากร ๔๐,๖๒๒ คน แยกเป็นชาย ๒๑,๑๗๖ คน เป็นหญิง ๑๙,๔๔๖ คน มีจำนวน ๙,๘๖๘ หลังคาเรือน เป็นหมู่บ้านชนเผ่ากะเหรี่ยง ๒๖ หมู่บ้าน คนพื้นเมือง ๘ หมู่บ้าน และหมู่บ้านชนเผ่าม้ง ๒ หมู่บ้าน

ที่	ตำบล	ชาย (คน)	หญิง (คน)	รวม (คน)	หมายเหตุ
๑	อุ้มผาง	๓,๑๕๗	๒,๕๗๒	๕,๗๒๙	
๒	หนองหลวง	๑,๕๑๖	๑,๔๑๘	๒,๙๓๔	
๓	โมโกร	๔,๐๑๕	๓,๖๑๒	๗,๖๒๗	
๔	แม่จัน	๑๐,๐๕๗	๙,๒๓๖	๑๙,๒๙๓	
๕	แม่ละมุ้ง	๕๓๘	๘๕๕	๑,๓๙๓	
๖	แม่กลอง	๑,๔๑๓	๑,๓๔๕	๒,๗๕๘	
รวม		๒๑,๑๗๖	๑๙,๔๔๖	๔๐,๖๒๒	

หมายเหตุ ข้อมูลจากฐานข้อมูลทะเบียนราษฎร ณ เดือน พฤษภาคม ๒๕๕๙

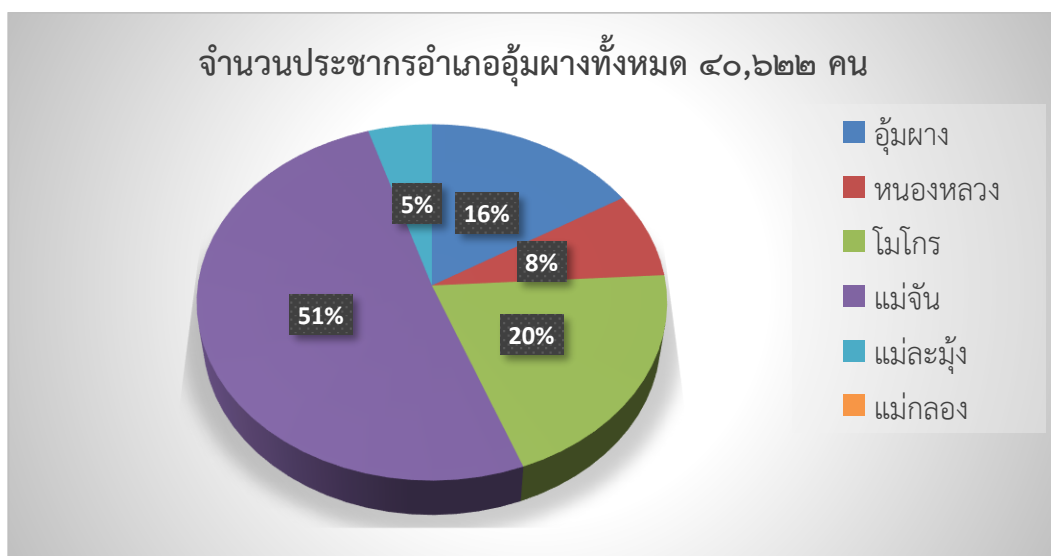

ภาพ ค. แผนภูมิแสดงอัตราส่วนจำนวนประชากรแต่ละตำบลเทียบกับประชากรทั้งหมดในพื้นที่อำเภออุ้มผางโดยสังเขป

/ดังที่ทราบ....

ดังเป็นที่ทราบโดยสังเขปแล้วว่า ประชากรในพื้นที่อำเภออุ้มผางในปัจจุบันนั้นประกอบไปด้วยชาวไทยพื้นราบและชาวไทยภูเขาเผ่าม้งและชาวไทยเผ่ากะเหรี่ยง ส่งผลต่อลักษณะการประกอบอาชีพที่มีความคล้ายคลึงและแตกต่างกันบ้างตามวิถีชีวิต

☞ ชาวเขาเผ่ากะเหรี่ยง ชาวเขาเผ่ากะเหรี่ยงนั้นแต่เดิมประกอบอาชีพเกษตรกรรมแบบพอเพียง



หรือการทำไร่หมุนเวียน กล่าวคือ เป็นการทำการเกษตรเพื่อบริโภคในครอบครัว ไม่ได้ทำเป็นเชิงการค้าต่อมาเมื่อความเจริญและความจำเป็นทางเศรษฐกิจเพิ่มมากขึ้น คนเผ่ากะเหรี่ยงจึงเริ่มเปลี่ยนวิถีการทำไร่หมุนเวียนสู่การทำเกษตรเชิงพาณิชย์พืชที่ปลูกกันโดยส่วนใหญ่ เช่น ข้าวโพด (ข้าวป่า) ถั่วลิสง พริก ฯลฯ นอกจากการทำเกษตรแล้วปัจจุบันจากการระดมทุนที่เพิ่มมากขึ้นทำให้ชาวเขา



เผ่ากะเหรี่ยงเกิดรายได้เสริมจากการบริการการท่องเที่ยว โดยการรับจ้างถ่อแพ พายเรือ (เรือยาง) การขายสินค้าพื้นเมืองชาวกะเหรี่ยงบางหมู่บ้านบางครอบครัวที่มีช้างก็นำช้างของตนรับจ้างขนสัมภาระนักท่องเที่ยว โดย

ผ่านบริษัทนักท่องเที่ยว การบริการท่องเที่ยวเปิดให้นักท่องเที่ยวเข้าพักในบ้านของตนเองหรือที่เรียกว่า โฮมสเตย์ (Home stay) ซึ่งเหล่านี้ถือเป็นรายได้เสริมอีกทางหนึ่ง

☞ ชาวไทยเผ่าม้ง แต่เดิมชาวเขาเผ่าม้ง ได้ตั้งถิ่นฐานอยู่อำเภออุ้มผาง

(ซึ่งอยู่ในพื้นที่เขตรักษาพันธุ์สัตว์ป่าทุ่งใหญ่นเรศวร ด้านตะวันออก) ได้มีการอพยพชาวเขาเผ่าม้งลงไปตั้งถิ่นฐานที่อำเภอพบพระ ปัจจุบันมี ๒ หมู่บ้านติดกับอำเภอพบพระ คือ บ้านแม่กลองใหญ่ และบ้านแม่กลองน้อย ตำบลโมโกร (อยู่ในพื้นที่เขตรักษาพันธุ์สัตว์ป่าอุ้มผาง) ส่วนใหญ่ประกอบอาชีพเกษตรกรรม พืชที่ปลูกกันโดยส่วนใหญ่ คือ กะหล่ำปลี และ เลี้ยงสัตว์ คือ วัวชน ปัจจุบันเริ่มมีการปรับเปลี่ยนวิถีมาสู่การทำเกษตรผสมผสาน การปลูกพืชเมืองหนาว การทำเกษตรแปลงใหญ่ที่ลดการใช้สารเคมีในพื้นที่นำร่องที่เข้าร่วมโครงการของกรมส่งเสริมการเกษตร



☞ ชาวไทยพื้นราบ แต่เดิมนั้นอุ้มผางถือเป็นเมืองข้าราชการเพราะประชากรพื้นที่ราบส่วนใหญ่

เกือบจะทุกครัวเรือนจะประกอบอาชีพรับราชการและค้าขายภายในตัวอำเภออุ้มผาง นอกเหนือจากอาชีพรับราชการและค้าขายแล้วยังประกอบอาชีพเกษตรกรรมด้วย พื้นที่ปลูกส่วนใหญ่ก็จะเป็นพืชชนิดเดียวกับชาวกะเหรี่ยง คือ ข้าวโพด ถั่วลิสง พริก ฯลฯ และปัจจุบันหลังจากอุ้มผางเปิดตัวสู่โลกภายนอกมากขึ้น ทำให้นักท่องเที่ยวมาจากรอบข้างมากขึ้นจึงได้เกิดอาชีพใหม่ที่เกี่ยวกับการท่องเที่ยวขึ้นมา เช่น กิจกรรมการบริการนักท่องเที่ยวและกระบวนการเกี่ยวกับการบริการนักท่องเที่ยวอื่นๆ

๕.การศึกษา

๑.สถานศึกษา

สังกัด	จำนวนโรงเรียน (แห่ง)	จำนวนห้องเรียน (ห้อง)	ครู/อาจารย์ (คน)	นักเรียน (คน)
มัธยมศึกษา	๑	๒๙	๖๐	๑,๒๑๒
โรงเรียนขยายโอกาสทางการศึกษา	๖	๑๒๐	๑๕๖	๒,๖๓๓
ประถมศึกษา	๘	๘๗	๑๑๔	๑,๙๖๒
โรงเรียนตำรวจตระเวนชายแดน	๔	๓๐	๔๙	๑,๒๕๒
ศูนย์การเรียนรู้ชุมชนชาวไทยภูเขา “แม่ฟ้าหลวง”	๗	-	๑๔	๓๙๗
ศูนย์การเรียนรู้ชุมชนชาวไทยภูเขา “ตามพระราชดำริสมเด็จพระเทพรัตนราชสุดา สยามบรมราชกุมารี”	๖	-	๑๒	๖๓๕
ศูนย์การเรียนรู้ชุมชนชาวไทยภูเขาตาม พระราชเสาวนีย์	๑	-	๒	๕๓
รวม	๓๓	๒๖๖	๔๐๗	๘,๑๔๔

๒.ที่อ่านหนังสือประชาชน (ห้องสมุด) จำนวน ๑ แห่ง

๖.สาธารณสุข

๑) มีการให้บริการด้านสาธารณสุข โดยมีสถานพยาบาล ดังนี้

๑.๑ โรงพยาบาล ขนาด ๖๐ เตียง	จำนวน ๑ แห่ง
๑.๒ สำนักงานสาธารณสุขอำเภอ	จำนวน ๑ แห่ง
๑.๓ โรงพยาบาลส่งเสริมสุขภาพตำบล	จำนวน ๗ แห่ง
๑.๔ สถานบริการสาธารณสุขชุมชน	จำนวน ๖ แห่ง
๑.๕ สุขศาลาพระราชทาน	จำนวน ๒ แห่ง
๑.๖ สุขศาลาประจำหมู่บ้าน	จำนวน ๑๓ แห่ง
๑.๗ หน่วยควบคุมโรคติดต่อฯโดยแมลง	จำนวน ๒ แห่ง

๒) จำนวนบุคลากรด้านสาธารณสุข

๒.๑ แพทย์	จำนวน ๔ คน
๒.๒ ทันตแพทย์	จำนวน ๒ คน
๒.๓ เภสัชกร	จำนวน ๒ คน
๒.๔ นักวิชาการสาธารณสุข	จำนวน ๑๘ คน
๒.๕ พยาบาลวิชาชีพ	จำนวน ๔๓ คน
๒.๖ เจ้าหน้าที่อื่นๆ	จำนวน ๑๑๕ คน

๗. ศาสนาและวัฒนธรรม

๑. การนับถือศาสนา ประชาชนส่วนใหญ่นับถือศาสนาพุทธ มีสถาบันหรือองค์กรทางศาสนา ดังนี้

- | | |
|--------------|---------------|
| - วัด | จำนวน ๖ แห่ง |
| - ที่พักสงฆ์ | จำนวน ๒๗ แห่ง |
| - ศาลเจ้า | จำนวน ๑ แห่ง |

๒. วัฒนธรรมท้องถิ่นที่สำคัญ

- พิธีผูกข้อมือลาขุ (กี่จือลาขุ)หรือบายศรีสู่ขวัญ จัดขึ้นในเดือนสิงหาคม ขึ้น ๑๕ ค่ำ ที่ชาวปาเกอญูเรียกว่า เดือนลาขุ เป็นงานประจำปีของหมู่บ้านนั้นๆ เวลาเย็นของวันที่จะผูกข้อมือนั้น จะทำการเรียกขวัญ ๑ ครั้ง โดยมีชายหนุ่มบริสุทธิ์ จำนวน ๗ คน หญิงสาวบริสุทธิ์จำนวน ๗ คน จับด้ายวนรอบทิศตามวันทั้ง ๗ วัน และชายหญิงที่จะมาจับด้ายนั้นจะต้องมีพ่อแม่ทั้งสองฝ่ายร่วมอยู่ด้วย จะขาดฝ่ายหนึ่งฝ่ายใดมิได้ และมีหญิงอาวุโส ๑ คน ชาย ๑ คน ทำพิธีเรียกขวัญ ซึ่งคนปาเกอญูมีความเชื่อว่าคนหนึ่งคนจะมีขวัญรวม ๖ ขวัญ ขณะที่ทำพิธีจะนำอุปกรณ์ในการเรียกขวัญมารวมกันในจาน และจะใช้ไม้พายข้าวดีที่จานที่ใส่ของไว้ เช้าวันรุ่งขึ้นผู้อาวุโสจะนำไม้พายข้าวดีที่จานเพื่อเรียกขวัญอีกครั้ง เสร็จแล้วก็จะทำการผูกข้อมือ (ปรีอกะหล่า) ให้ลูกหลานทั้งเด็ก ผู้ใหญ่ และเยาวชนทุกคน

- ประเพณีกินข้าวสลาก ประเพณีการทานสลาก บ้างก็เรียกว่า กินข้าวสลาก หรือ"ตานก้วยสลาก" ซึ่งก็คืองานประเพณีทำบุญสลากภัต นิยมทำกันในช่วงราวปลายเดือนสิงหาคมถึงตุลาคม จะทำกันถี่มากในเดือนกันยายน เพราะถือว่าเดือนนี้เป็นเดือนที่อดอยากของชาวบ้าน ข้าวเปลือกที่เก็บไว้ในยุ้งฉางใกล้จะหมด หรือหมดไปแล้ว คนที่มีข้าวเปลือก ก็จะเก็บไว้กินจนกว่าจะเก็บเกี่ยวข้าวใหม่ในปีต่อไป (ในราวเดือนมกราคม) ส่วนคนที่ซื้อกินข้าวสารก็จะหาซื้อยากและมีราคาแพง เมื่อคนทั่วไปอดอยากก็พากันคิดถึงผู้ที่เป็ญญาติพี่น้อง ที่ตายไปแล้วว่าคงจะไม่มีเครื่องอุปโภคบริโภคเช่นกันจึงรวมกันจัดพิธีทำบุญทานสลากภัต จัดข้าวปลาอาหารของกินของใช้ไปถวายแก่พระภิกษุสงฆ์ เพื่ออุทิศส่วนบุญให้แก่ญาติที่ล่วงลับไป โดยการทำบุญทานสลากภัต จะไม่จำเพาะเจาะจงถวายแก่สงฆ์รูปใดรูปหนึ่ง จึงทำสลากเขียนคำอุทิศลงในสลากแล้วนำไปรวมปะปนกันให้พระภิกษุสามเณรจับสลากหากภิกษุหรือสามเณรรูปใดจับสลากได้ "ก้วยสลาก"หรือภาชนะที่บรรจุเครื่องไทยทานอันไหน ก็ยกถวายแก่รูปนั้น วันงานตานข้าวสลากนี้ ชาวบ้านจะนัดหมายกันว่าวันทำพิธี โดยให้มีงาน ๒ วัน คือวันแต่งดาหรือวันสุกดิบวันหนึ่งและวันถวายทานอีกวันหนึ่ง ในวันแต่งดาทุกหลังคาเรือนจะจัดหาวัตถุดิบของใช้ตามกำลังศรัทธา มาไว้ญาติพี่น้องที่อยู่ต่างบ้านไม่ว่าใกล้หรือไกลเมื่อรู้ข่าวก็จะพากันมาช่วยและร่วมบริจาคจตุปัจจัยสมทบในการบำเพ็ญทานตามสายญาติของตน



ชุดภาพ ง. แสดงวิถีวัฒนธรรมที่สำคัญของพื้นที่

- **ชนเผ่าม้ง** :ปีใหม่ประเพณีขึ้นปีใหม่หรือประเพณีฉลองปีใหม่ซึ่งเป็นงานรื่นเริงของชาวม้งของทุก ๆปี จะจัดขึ้นหลังจากได้เก็บเกี่ยวผลผลิตในรอบปีเรียบร้อยแล้ว และเป็นการฉลองถึงความสำเร็จในการเพาะปลูกของแต่ละปี

/ซึ่งจะต้อง...

ซึ่งจะต้องทำพิธีบูชาถึงผีฟ้า - ผีป่า - ผีบ้าน ที่ให้ความคุ้มครอง และดูแลความสุขสำราญตลอดทั้งปี รวมถึงผลผลิตที่ได้ในรอบปีด้วย ซึ่งแต่ละหมู่บ้านจะทำการฉลองกันอย่างพร้อมเพรียงกัน หรือตามวัน และเวลาที่สะดวกของแต่ละหมู่บ้าน ซึ่งโดยมากจะอยู่ในช่วงเดือนธันวาคมของทุกปี ประเพณีฉลองปีใหม่ม้ง ชาวม้งเรียกกันว่า “น่อเป็โจวฮ์” แปลตรงตัวได้ว่า “กินสามสิบ” สืบเนื่องจากชาวม้งจะนับช่วงเวลาตามจันทรคติ โดยจะเริ่มนับตั้งแต่ขึ้น ๑ ค่ำ ไปจนถึง ๓๐ ค่ำ (ซึ่งตามปฏิทินจันทรคติจะแบ่งออกเป็นข้างขึ้น ๑๕ ค่ำ และข้างแรม ๑๕ ค่ำ) เมื่อครบ ๓๐ ค่ำ จึงนับเป็น ๑ เดือน ดังนั้นในวันสุดท้าย (๓๐ ค่ำ) ของเดือนสุดท้าย (เดือนที่ ๑๒) ของปีจึงถือได้ว่าเป็นวันส่งท้ายปีเก่า ช่วงวันฉลองปีใหม่นี้ส่วนใหญ่จะตกอยู่ประมาณช่วงเดือนพฤศจิกายน ถึงเดือนมกราคม ในวันดังกล่าวหัวหน้าครัวเรือนของแต่ละบ้าน จะประกอบพิธีกรรมทางศาสนา เพื่อความเป็นสิริมงคลของครัวเรือน ถัดจากวันส่งท้ายปีเก่าไป ๓ วัน คือวันขึ้น ๑ ค่ำ ๒ ค่ำ และ ๓ ค่ำของเดือนหนึ่ง จัดเป็นวันฉลองปีใหม่อีกอย่างเป็นทางการ ซึ่งทุกคนจะหยุดหน้าที่การงานทุกอย่างในช่วงวันดังกล่าวนี้ และจะมีการจัดการละเล่นต่าง ๆ ในงานขึ้นปีใหม่ เช่น การละเล่นลูกช่วง การตีลูกข่าง การร้องเพลงม้ง

๘.การคมนาคม

๘.๑ ทางบก มีรถประจำทาง สายแม่สอด - อุ่มผาง ระยะทาง ๑๖๔ กม. ค่าบริการ ๑๓๐ บาท

ทางหลวงแผ่นดิน ๓ สาย ได้แก่ - ถนนลาดยาง แม่กลอง - หนองหลวง หมายเลข ๑๑๖๗

- ถนนลาดยาง หนองหลวง - แม่จัน - เป็งเคล็ง หมายเลข ๑๒๘๘

- ถนนลาดยาง แม่ละมั่ง - อุ่มผาง - แม่สอด หมายเลข ๑๐๙๐

๘.๒ ทางน้ำ ไม่มี

๘.๓ ทางอากาศ มีเครื่องบินทหาร ตำรวจ ที่ส่งของพระราชทานให้แก่โรงเรียนตำรวจตระเวนชายแดนเท่านั้น ไม่มีท่าอากาศยาน ไม่มีเที่ยวบินและการให้บริการ

๘.๔ วิเคราะห์สถานการณ์ แนวโน้มการเจริญเติบโต สภาพปัญหาและการแก้ไขปัญหาในอนาคต

ในอนาคตมีความเป็นไปได้ในการจัดทำข้อตกลงความร่วมมือ (MOU) ระหว่างสองประเทศ ส่งผลให้เกิดช่องทางการคมนาคมที่เพิ่มขึ้น ประหยัดเวลาเพิ่มขึ้น แต่ทั้งนี้อาจนำมาซึ่งปัญหาความมั่นคงภายในหากขาดระบบการบริหารจัดการที่ดี ภัยคุกคามที่จะตามมาหากมีการจัดทำข้อตกลงความร่วมมือ อาจไม่ได้มีแค่เรื่องของการคมนาคมขนส่ง การไหลเข้ามาของแรงงานข้ามชาติที่ถูกกฎหมาย การแพร่ระบาดของโรคตามแนวชายแดน ก็เป็นสิ่งที่พึงให้ความสำคัญ รวมถึงมีการประเมินสถานการณ์ การกำหนดมาตรการป้องกันผลกระทบที่ไม่คาดคิดด้วย

๙. ด้านเศรษฐกิจ

๑.ด้านการเกษตร อำเภออุ่มผางมีพื้นที่การเกษตรทั้งสิ้น ๓๗๔,๙๒๑ ไร่ ครอบครัวยุทธ จำนวน ๗,๖๐๔ ครัวเรือน สภาพการผลิตพืชเศรษฐกิจที่สำคัญ คือ ข้าวเหนียว ข้าวไร่ ข้าวโพดเลี้ยงสัตว์ พริกชี้ฟ้า หนาม และถั่วลิสง



ลำดับที่	พืชเศรษฐกิจ	จำนวนครัวเรือน	พื้นที่ปลูก (ไร่)	หมายเหตุ
๑	ข้าวโพดเลี้ยงสัตว์	๓,๕๑๐	๓๐๑,๑๖๖	
๒	ข้าวนาปี	๒,๒๕๔	๒๘,๘๕๖	
๓	ข้าวไร่	๑,๐๗๒	๓๘,๑๒๓	
๔	พริกชี้ฟ้า	๓๑๘	๑,๙๔๐	
๕	หมาก	๒๓๖	๓,๓๙๗	
๖	ถั่วลิสง	๒๑๔	๑,๔๓๙	

๒.ด้านการพาณิชย์

- ร้านค้าอุปโภคบริโภค

๑. ห้างศูนย์สรรพสินค้า จำนวน ๑ แห่ง
๒. ร้านหยกทิพย์แม่กลอง จำนวน ๑ แห่ง
๓. ร้านโปร จำนวน ๑ แห่ง
๔. เซเว่นอีเลฟเว่น จำนวน ๑ แห่ง

- ร้านค้าที่ขายวัสดุฯ

๑. วัสดุก่อสร้างสมานมิตรคอนกรีตแม่กลอง จำนวน ๑ แห่ง
๒. วัสดุก่อสร้างเหรียญทองการค้า จำนวน ๑ แห่ง
๓. วัสดุก่อสร้างทิพย์เจริญคอนกรีต จำนวน ๑ แห่ง

- สถานบริการน้ำมันเชื้อเพลิง จำนวน ๕ แห่ง

๓.ผลิตภัณฑ์ชุมชนและท้องถิ่น OTOP

๑. ตำบลอุ้มผาง สมุนไพรติดต่อย เช่น สบู่ ยาดม ยาหอม กลัวยอบน้ำผึ้ง
๒. ตำบลโมโกร ผ้าทอกะเหรี่ยง ศูนย์จำหน่ายผลิตภัณฑ์ชุมชนประจำตำบล
๓. ตำบลหนองหลวง ผ้าทอกะเหรี่ยง ถั่วคั่วทราย กระบองอูมะ สมุนไพร ๗ พลัง
๔. ตำบลแม่จัน ผ้าทอกะเหรี่ยงบ้านมะโอโคะ สมุนไพรอินทรีย์
๕. ตำบลแม่กลอง ข้าวหอมนิล ศูนย์จำหน่ายผลิตภัณฑ์ชุมชนประจำตำบล

๔.ด้านการท่องเที่ยว



น้ำตกทีลอซู ตำบลแม่จัน “ทีลอซู” เป็นภาษากระเหรี่ยง

แปลว่าน้ำตกดำ เกิดจากลำห้วยกล้อทอซึ่งลำน้ำทั้งสายตกสู่หน้าผาสูงชัน มีน้ำไหลตลอดปี ความกว้างของตัวน้ำตกประมาณ ๕๐๐ เมตร ไหลลดหลั่นเป็นชั้น ๆ ล้อมรอบด้วยป่าดงดิบที่สมบูรณ์ มีความงามมากติดอันดับ ๑ ใน ๖ ของโลกเป็นน้ำตกที่ใหญ่ที่สุดของประเทศไทย และได้รับคำกล่าวขานถึงความงามที่สุดของเอเชียอาคเนย์ด้วย



ตั้งอยู่ในเขตรักษาพันธุ์สัตว์ป่าอัมผาง ห่างจากที่ทำการเขตประมาณ ๓ กิโลเมตร เนื่องจากการเดินทางไปชมน้ำตก แต่ละชั้นบางครั้งจะต้องเดินผ่านสายน้ำตก จึงต้องใช้ความระมัดระวังมากเป็นพิเศษ การเดินทางไปน้ำตกที่ลือชู สามารถทำได้ทั้งทางรถยนต์และโดยการล่องแพ เส้นทางรถยนต์นั้นให้ใช้เส้นทางอัมผาง - แม่กลองใหม่-แม่จัน ถึงกิโลเมตรที่ ๒๐ เลี้ยวซ้ายเข้าสู่เขตรักษาพันธุ์สัตว์ป่าอัมผางอีกประมาณ ๒๖ กิโลเมตร ทางช่วงนี้เป็นทางลาลอง จะต้องใช้รถ

กระบะ หรือรถขับเคลื่อน ๔ ล้อ เท่านั้น และในฤดูฝน (เดือนมิถุนายน- กันยายน) เพื่อความปลอดภัยของนักท่องเที่ยว และเพื่อการฟื้นฟูระบบนิเวศของธรรมชาติทางเขตรักษาพันธุ์สัตว์ป่าอัมผางจะประกาศปิดเส้นทางรดดังกล่าว



น้ำตกทีลอเร ตำบลแม่ละมั่ง เป็นน้ำตกที่อยู่ทางใต้สุดของอำเภออัมผาง “ทีลอเร” แปลว่า น้ำตกหินเป็นน้ำตกชั้นเดียวที่ไหลตกสู่ห้วยแม่กลอง จัดว่าเป็นน้ำตกที่สวยงามและคลาสสิกอีกแห่งหนึ่ง เป็นน้ำตกชั้นเดียวที่ไหลตกสู่ห้วยแม่กลอง การเดินทางไปท่องเที่ยวต้องล่องเรือยางไปประมาณวันครึ่ง หากกลับต้องเดินป่าออกบ้านกะเหรี่ยงปะละทะหรือกะเหรี่ยงบ้านเซปะละ ซึ่งใช้เวลาเดินเท้าประมาณ ๑ วัน น้ำตกทีลอเรแปลว่าน้ำตกหิน และจัดว่าเป็นน้ำตกที่สวยงามและคลาสสิกอีกแห่งหนึ่ง



ดอยหัวหมด อยู่ในเขตบ้านอัมผาง เป็นภูเขาที่เป็นแนวยาวหลายลูกติดต่อกัน บนภูเขานี้จะไม่มีต้นไม้ใหญ่ขึ้น แต่จะมีต้นหญ้าเตี้ยๆ ขึ้นอยู่ทั่วไป รวมทั้งโขดหินเป็นระยะ มองจากด้านล่างขึ้นไปจะเห็นเหมือนพรมสีเขียวแซมด้วยโขดหินและต้นไม้และดอกไม้เป็นแห่งๆ หากขึ้นไปบนยอดเขาจะมองเห็นบ้านอัมผางและทิวเขาสลับซับซ้อนกันโดยรอบ ทิวทัศน์สวยงามมาก เหมาะที่จะดูพระอาทิตย์ขึ้นและทะเลหมอกในยามเช้า ดูพระอาทิตย์ตกและตามลำทางข้างเผือกในยามเย็น การเดินทางไปดอยหัวหมดให้ใช้

เส้นทางอัมผาง - บ้านปะละทะ ประมาณ ๑๐ กิโลเมตร มีจุดที่สามารถชมทิวทัศน์ดังกล่าว ได้สวยงาม ๒ จุด คือ ๑. บริเวณ กม.ที่ ๑๙ โดยต้องเดินขึ้นภูเขาก่ออีกประมาณ ๒๐ นาที และจุดที่ ๒ คือ บริเวณ กม.ที่ ๑๐ มีทางแยกซ้ายไปลานจอดรถและเดินเท้าอีก ๕ นาที ควรไปถึงดอยหัวหมดก่อนพระอาทิตย์ขึ้นราว ๐๕.๐๐ - ๐๖.๐๐ น. อากาศบนดอยค่อนข้างเย็น มีลมพัดอยู่ตลอดเวลา



ถ้ำตะเคีะบิ ตำบลแม่กลอง อยู่ในเขตบ้านแม่กลองใหม่ ออกจากอัมผางใช้เส้นทางสายอัมผาง - แม่กลองใหม่ พอถึง กม.๗ มีทางเล็กๆ เลี้ยวซ้ายเข้าไปอีกประมาณ ๑ กิโลเมตร ถึงบริเวณหน้าถ้ำ ลักษณะถ้ำมีทางเดินลงไปเป็นชั้นๆ ข้างในจะมีทางแยกหลายทางเป็นถ้ำขนาดใหญ่ เพดานถ้ำสูง ทางเดินกว้างขวางไม่มีกลิ่นอับ อากาศโปร่ง มีหินงอกหินย้อยสวยงาม ความลึกของถ้ำประมาณ ๓ กิโลเมตร



หมู่บ้านกะเหรี่ยงปะละทะ และวนอุทยานน้ำตกปะละทะ ตำบลแม่ละมั่ง จากอัมผางเดินทาง
ไปทางทิศใต้ตามเส้นทางอัมผาง – ปะละทะ ประมาณ ๒๗ กิโลเมตร (เส้นทางเดียวกับไปดอยหัวหมด) จะถึงหมู่บ้านชาว
กะเหรี่ยง ซึ่งเป็นหมู่บ้านที่ได้รับการพัฒนา มีไฟฟ้า มีสถานีอนามัยและโรงเรียน ชาวกะเหรี่ยงที่นี่ยังนิยมการแต่งกาย
แบบวัฒนธรรมดั้งเดิมของตนเอง มีการจัดชุมชนเป็นระเบียบ แต่ละบ้านจะหูกทอผ้า และเลี้ยงสัตว์ เช่น หมู และไก่
สำหรับใช้เป็นอาหาร



น้ำตกปิตุโกร ตำบลแม่จัน ออกตามหาหัวใจกลางผืนป่าอัมผางไปกับน้ำตกภูปางมาม
“ ปิตุโกร ” น้ำตกที่ไหลลงมาเป็นรูปหัวใจ มองเห็นได้จากกระยะไกล บนยอดดอยมะม่วงสามหมื่นในเขตรักษาพันธุ์
สัตว์ป่าอัมผาง อ.อัมผาง จ.ตาก เป็นน้ำตกที่ได้ขึ้นชื่อว่ายิ่งใหญ่และสูง
ที่สุดในเมืองไทย ด้วยความสูงกว่า ๕๐๐ เมตร เส้นทางเดินขึ้นยอด
นิยมที่สุดเริ่มต้นที่บ้านกุยเลอตอ โดยเดินยาวไปจนถึงน้ำตกปิตุโกรและ
ตั้งแคมป์บริเวณเชิงเขาด้านล่างของน้ำตก วันรุ่งขึ้นจะเดินต่อไปยัง
แคมป์ที่สองซึ่งอยู่บนยอดดอยมะม่วงสามหมื่น บนดอยมะม่วงสามหมื่น
เราจะได้เห็นทะเลหมอกยามเช้าและเห็นดาวอย่างชัดเจนหากฟ้าเปิด



ด้วยยุทธศาสตร์การพัฒนาจังหวัดตากในช่วง ๒ - ๓ ปีที่ผ่านมาที่ส่งเสริมการท่องเที่ยวเชิงธรรมชาติ
ยุทธศาสตร์การพัฒนาอำเภอของอำเภออัมผางที่ให้ความสำคัญต่อการท่องเที่ยวเชิงภูมินิเวศวัฒนธรรมที่เหมาะสม
กับพื้นที่ และแนวโน้มการหันมาท่องเที่ยววิถีธรรมชาติที่เพิ่มขึ้นของนักท่องเที่ยว ส่งผลให้มีการเพิ่มขึ้นของนักท่องเที่ยว
อย่างมาก อัมผางกลายเป็นจุดหมายที่ต้องพิชิตอันเนื่องมาจากสภาพความอุดมสมบูรณ์ของป่าที่ท้าทายให้ต้องมา
พิชิต ธุรกิจการท่องเที่ยวและการให้บริการนักท่องเที่ยวมีเพิ่มมากขึ้น แต่ขาดการร่วมกลุ่มที่เข้มแข็ง ขาดการบริหาร
จัดการที่เป็นระบบและมีมาตรฐานเดียวกันบวกกับการมุ่งเน้นประชาสัมพันธ์เฉพาะสถานที่ท่องเที่ยวที่เป็นที่นิยมอยู่
แล้วทำให้ฤดูกาลท่องเที่ยวของอัมผางมีระยะสั้น การแก้ไขปัญหาที่ผ่านมาคือการตั้งคณะระดับอำเภอให้เป็นเวที
พูดคุยและแก้ไขปัญหาจากผู้มีส่วนได้ส่วนเสียทุกฝ่าย การจัดเส้นทางท่องเที่ยวที่เอื้อให้มีการท่องเที่ยวได้ในทุกๆ
ฤดูกาล และกระจายรายได้สู่ชุมชนอย่างมีส่วนร่วมและยั่งยืน

๕.ด้านอุตสาหกรรม

- ไม่มี

๑๐.ด้านสังคม

- ๑.)สถานบริการและสถานประกอบการธุรกิจท่องเที่ยว -ร้านดอกทอม
- ๒.)โรงแรม ที่พัก รีสอร์ท

๒.๑ บัญล่ำรืสอ์ท	จำนวน ๓๓ ห้อง	หมายเลขโทรศัพท์ ๐๘๑-๘๘๗๐๖๕๓
๒.๒ ตู่กะสุ	จำนวน ๑๗ ห้อง	หมายเลขโทรศัพท์ ๐๕๕-๕๖๑๑๒๙
๒.๓ บ้านสวนสักรืสอ์ท	จำนวน ๑๖ ห้อง	หมายเลขโทรศัพท์ ๐๕๕-๕๖๑๐๖๙
๒.๔ อิงดอยรืสอ์ท	จำนวน ๑๖ ห้อง	หมายเลขโทรศัพท์ ๐๕๕-๕๖๑๑๓๖
๒.๕ อัมผางฮิลล์	จำนวน ๖๘ ห้อง	หมายเลขโทรศัพท์ ๐๕๕-๕๖๑๐๖๓-๔
๒.๖ กระห้องลู่ทิน	จำนวน ๙ ห้อง	หมายเลขโทรศัพท์ ๐๕๕-๕๖๑๔๑๑
๒.๗ ไทแองเกิ้ล	จำนวน ๑๐ ห้อง	หมายเลขโทรศัพท์ ๐๕๕-๕๖๑๐๕๒
๒.๘ แม่กลองรืสอ์ท	จำนวน ๑๔ ห้อง	หมายเลขโทรศัพท์ ๐๕๕-๕๖๑๔๔๕
๒.๙ รืมน้ำป่าคา	จำนวน ๑๒ ห้อง	หมายเลขโทรศัพท์ ๐๘๑-๘๒๙๐๑๑๖
๒.๑๐ ทีล่อซูริเวอร์ไซด์	จำนวน ๑๘ ห้อง	หมายเลขโทรศัพท์ ๐๕๕-๘๐๙๑๘๔

๓.) ภัตตาคาร/ร้านอาหาร เช่น ครั้วบ้านี้ ครั้วกลางดอย ครั้วบ้านเฮา ครั้วป่ารุ่งนารี

๑๑.ด้านทรัพยากรธรรมชาติและสิ่งแวดล้อม

๑. แหล่งน้ำหรือระบบชลประทานในพื้นที่ - แม่น้ำแม่กลอง, แม่น้ำสายยะ มะ
๒. ป่าไม้ - ประเภทของป่าไม้ ป่าเบญจพรรณ ป่าเต็งรัง ป่าดิบเขา ป่าทุ่งหญ้าสะวันนา และป่าดงดิบ
พื้นที่ต้นน้ำ แหล่งกำเนิดต้นน้ำสำคัญ คือต้นน้ำแม่กลอง มีแนวโน้มการลดลงของพื้นที่ป่าจากการบุกรุกปลูกพืช
เชิงเดี่ยว มีแนวทางแก้ไขปัญหาในการจัดการพื้นที่คุ้มครองอย่างมีส่วนร่วมระหว่างรัฐกับชุมชนผ่านการจัดทำโซน
พื้นที่ใช้ประโยชน์และพื้นที่อยู่อาศัยของชุมชน การตั้งคณะกรรมการและกฎ กติกาหมู่บ้าน รวมถึงเวทีคณะกรรมการ
ระดับอำเภอ

๓. แร่ธาตุ -

๔. ทรัพยากรธรรมชาติ - สัตว์ป่าสงวน พืชเฉพาะถิ่น

๕. ปัญหาสิ่งแวดล้อม - ชยะ ในด้านสถานที่ทิ้งและการบริหารจัดการขยะผลส่งกระทบต่อชุมชน

๖. ภัยพิบัติทางธรรมชาติ - ปัญหาดินไสลด,โคลนถล่ม

๑๒.ด้านความมั่นคงและความสงบเรียบร้อย

๑) สถานีตำรวจภูธรอัมผาง อัตรากำลัง ๕๙ นาย มีหน่วยบริการประชาชน ๔ แห่ง

๒) กองร้อยตำรวจตระเวนชายแดนที่ ๓๔๗ อัตรากำลัง ๑๓๐ นาย มีหน่วยบริการประชาชน ๓ แห่ง

๓) กองร้อยอาสารักษาดินแดน ๑ แห่ง อัตรากำลัง ๕๓ นาย

๑๓.ความสัมพันธ์กับประเทศเพื่อนบ้าน

◆ (๑.)จุดผ่อนปรน/ผ่านแดน ระหว่างประเทศเพื่อนบ้าน(เมียนมาร์)

(๑.๑) บ้านเปลี่งเคลิ่ง หมู่ที่ ๙ ตำบลแม่จัน ปริมาณคนเข้า – ออก เฉลี่ยวันละ ๕๐๐ คน
ประเภทสินค้าเข้า มีสินค้าทางการเกษตร เช่น ไม้ไผ่ ข้าวเปลือก ถั่วเขียว ถั่วเหลือง พริก ข้าวโพด

/ถ่าน แร่...

ถ่าน แร่ **สินค้าออก** เช่นน้ำมันดีเซล น้ำมันเบนซิล ข้าวสาร ไข่ไก่ น้ำมันพืช ปูนซีเมนต์ อิฐบล็อก

(๑.๒) บ้านหนองหลวง หมู่ที่ ๑ ตำบลหนองหลวง ปริมาณคนเข้า – ออก เฉลี่ยวันละ ๑๕๐ คน **ประเภทสินค้าเข้า** เช่น ข้าวโพด ถั่วเขียว ถั่วลิสง **สินค้าออก** เช่นน้ำมันดีเซล น้ำมันเบนซิล ข้าวสาร ไข่ไก่ น้ำมันพืช ปูนซีเมนต์ อิฐบล็อก

(๑.๓) บ้านตะเปอพู หมู่ที่ ๒ ตำบลโมโกร ปริมาณคนเข้า – ออก เฉลี่ยวันละ ๓๐๐ คน **ประเภทสินค้าเข้า** มีสินค้าทางการเกษตรเช่น ไม้ไผ่ ข้าวเปลือก ถั่วเขียว ถั่วเหลือง พริก ข้าวโพด **สินค้าออก** เช่นน้ำมันดีเซล น้ำมันเบนซิล ข้าวสาร ไข่ไก่ น้ำมันพืช ปูนซีเมนต์ อิฐบล็อก

◆ (๒.)ความสามารถในการใช้ภาษาต่างๆของประเทศเพื่อนบ้าน ประชาชนในพื้นที่อำเภออุ้มผางส่วนหนึ่งเป็นกะเหรี่ยงพูดภาษากะเหรี่ยง และการศึกษาเพิ่มหลักสูตรการเรียนการสอนภาษาพม่า

◆ (๓.)กิจกรรมส่งเสริมความสัมพันธ์ชายแดน เช่น จัดกิจกรรมกีฬาสัมพันธ์ งานประเพณีระหว่าง ๒แผ่นดิน การประชุมหารือร่วมกันของผู้นำและชาวบ้านทั้งสองแผ่นดิน

๑.๔ วิสัยทัศน์และประเด็นยุทธศาสตร์ของแผนพัฒนาจังหวัดตาก (พ.ศ ๒๕๕๗ - ๒๕๖๐)

๑. วิสัยทัศน์ เมืองน่าอยู่ ประชูปการค้าชายแดน

๒. ประเด็นยุทธศาสตร์/กลยุทธ์

ประเด็นยุทธศาสตร์	กลยุทธ์
๑.การพัฒนาคุณภาพชีวิตประชาชน และการรักษาความมั่นคง	๑.พัฒนาคุณภาพชีวิตความเป็นอยู่ รายได้ ๒.ส่งเสริมการมีส่วนร่วมประชาชนในการรักษาความมั่นคง
๒.การจัดการทรัพยากรธรรมชาติและสิ่งแวดล้อม	๑.การบริหารจัดการทรัพยากรธรรมชาติและสิ่งแวดล้อม โดยการมีส่วนร่วมของประชาชน
๓.การสร้างความเข้มแข็งให้แก่ภาคการเกษตร	๑.การพัฒนาคุณภาพชีวิตเกษตรกร ๒.การพัฒนาขีดความสามารถในการผลิต การจัดการสินค้าเกษตร ๓.การพัฒนาทรัพยากรการเกษตรอย่างมีประสิทธิภาพ สมดุลและยั่งยืน
๔.การส่งเสริมการท่องเที่ยว สินค้าOTOP และการค้าชายแดน	๑.พัฒนาแหล่งท่องเที่ยว สิ่งอำนวยความสะดวก นักท่องเที่ยวและการประชาสัมพันธ์ ๒.พัฒนาคุณภาพและเพิ่มช่องทางการจำหน่ายสินค้าOTOP ๓.ส่งเสริมการค้าชายแดน
๕.การรักษาความมั่นคงชายแดน และความสงบเรียบร้อย	๑.สร้างขีดความสามารถในการรักษาความสงบเรียบร้อย และความมั่นคงชายแดน ๒.สนับสนุนการมีส่วนร่วมของประชาชน
๖.การบริหารจัดการที่ดี	๑.พัฒนาระบบการให้บริการ สิ่งอำนวยความสะดวก ประชาชน และข้าราชการ ๒.สนับสนุนการมีส่วนร่วมของประชาชนในการบริหารจัดการภาครัฐ

/ส่วนที่ ๒ การวิเคราะห์...

ส่วนที่ ๒

การวิเคราะห์สถานการณ์และศักยภาพของพื้นที่อำเภออุ้มผาง จังหวัดตาก

๒.๑ สรุปผลโครงการในแผนพัฒนาอำเภอที่ได้ดำเนินการในปีงบประมาณ พ.ศ. ๒๕๕๘ - ๒๕๕๙

➤ อำเภออุ้มผาง ได้รับการจัดสรรงบประมาณประจำปีงบประมาณ พ.ศ. ๒๕๕๘ จำนวน ๑๓ โครงการ รวมงบประมาณ ๕,๔๑๐,๕๐๐ บาท ดังนี้

ที่	ประเด็นยุทธศาสตร์/โครงการ	แหล่งงบประมาณ					พื้นที่ดำเนินการ (หมู่ที่/ตำบล)	หน่วย รับผิดชอบ
		โครงการที่ใช้งบประมาณ ตาม นโยบายพิเศษของรัฐบาล	โครงการที่ใช้งบประมาณ ของ งบจังหวัด/กลุ่มจังหวัด	โครงการที่ใช้งบประมาณ ของหน่วยงาน (งบ Function) ที่ดำเนินการในภูมิภาค	โครงการที่ใช้ งบประมาณของ องค์กรปกครอง ส่วนท้องถิ่น	โครงการที่ใช้ งบประมาณของ เอกชน		
		ได้รับการจัดสรร (บาท)	ได้รับการจัดสรร (บาท)	ได้รับการจัดสรร (บาท)	ได้รับการจัดสรร (บาท)	ได้รับการจัดสรร (บาท)		
ประเด็นยุทธศาสตร์ ที่ ๑ การพัฒนาสังคมอยู่ดี มีสุข ตามวิถีพอเพียง และเสริมสร้างชุมชนเข้มแข็ง								
๑	โครงการก่อสร้างสะพานบ้านแม่ละมั่งคี ม.๔ ต.แม่ละมั่ง	๒๑๐,๕๐๐					ม.๔ ต.แม่ละมั่ง	ทปค.อุ้มผาง
รวมเป็นจำนวน ๑ โครงการ		๒๑๐,๕๐๐					-	-
ประเด็นยุทธศาสตร์ ที่ ๒ การสร้างฐานเศรษฐกิจภาคเกษตร ที่เป็นมิตรกับธรรมชาติและสิ่งแวดล้อม								
๑	โครงการปรับกระบวนการทัศน์การผลิตและพัฒนา คุณภาพสินค้าให้กับเกษตรกร			๙๓,๐๐๐			อ.อุ้มผาง	เกษตร อ.อุ้มผาง
รวมเป็นจำนวน ๑ โครงการ				๙๓,๐๐๐			-	-
ประเด็นยุทธศาสตร์ ที่ ๓ การส่งเสริมการท่องเที่ยวเชิงธรรมชาติ และพัฒนาด้านการบริการ เศรษฐกิจ การค้าชายแดน								
๑	โครงการฝึกอบรมมัคคุเทศก์และคนพายเรือยาง			๑๕๐,๐๐๐			อ.อุ้มผาง	สทก.จ.ตาก
๒	โครงการก่อสร้างโรงประกอบอาหารในน้ำตกทีลอซู			๓,๐๐๐,๐๐๐			อ.อุ้มผาง	ขสป.อุ้มผาง

ที่	ประเด็นยุทธศาสตร์/โครงการ	แหล่งงบประมาณ					พื้นที่ดำเนินการ (หมู่ที่/ตำบล)	หน่วย รับผิดชอบ
		โครงการที่ใช้งบประมาณ ตาม นโยบายพิเศษของรัฐบาล	โครงการที่ใช้งบประมาณ ของ งบจังหวัด/กลุ่มจังหวัด	โครงการที่ใช้งบประมาณ ของหน่วยงาน (งบ Function) ที่ดำเนินการในภูมิภาค	โครงการที่ใช้ งบประมาณของ องค์กรปกครอง ส่วนท้องถิ่น	โครงการที่ใช้ งบประมาณของ เอกชน		
		ได้รับการจัดสรร (บาท)	ได้รับการจัดสรร (บาท)	ได้รับการจัดสรร (บาท)	ได้รับการจัดสรร (บาท)	ได้รับการจัดสรร (บาท)		
๓	โครงการส่งเสริมเทศกาลการท่องเที่ยวงานแผ่นดิน ดอยลอยฟ้า				๕๐๐,๐๐๐		อ.อุ้มผาง	ทปค.อุ้มผาง
รวมเป็นจำนวน ๓ โครงการ				๓,๑๕๐,๐๐๐	๕๐๐,๐๐๐	-	-	
ประเด็นยุทธศาสตร์ ที่ ๔ ส่งเสริมการอนุรักษ์และบริหารจัดการทรัพยากรธรรมชาติและสิ่งแวดล้อม								
๑	โครงการสร้างธนาคารพันธุ์กรรมพืช			๒๑๐,๐๐๐			ต.แม่จัน/ต.โม โกร/ต.แม่ละมุ้ง	ทปค.อ.อุ้ม ผาง/กศน
๒	โครงการปลูกป่า				๓๙,๐๐๐		ม.๔/ม.๖ /ต.โมโกร	อบต.โมโกร
๓	โครงการจ้างเหมากำจัดขยะภายในชุมชน				๕๐๔,๐๐๐		ต.แม่จัน	ทต.แม่จัน
๔	โครงการประชาสัมพันธ์สร้างความรู้ความเข้าใจ เกี่ยวกับการจัดการทรัพยากรธรรมชาติและ สิ่งแวดล้อม			๑๐๐,๐๐๐			อ.อุ้มผาง	ขสป.อุ้มผาง
๕	โครงการจัดการพื้นที่ใช้ประโยชน์ชุมชน(Zoning)			๕๐๐,๐๐๐			พื้นที่ขสป. อุ้มผาง	ขสป.อุ้มผาง
๖	โครงการจัดตั้งคณะกรรมการที่ปรึกษาระดับอำเภอ			๓๐,๐๐๐			อ.อุ้มผาง	ขสป.อุ้มผาง
๗	โครงการลาดตระเวนอย่างมีส่วนร่วม			๕๔,๐๐๐			ขสป.อุ้มผางและ พื้นที่กันชน	ขสป.อุ้มผาง
รวมเป็นจำนวน ๗ โครงการ				๘๙๔,๐๐๐	๕๓๓,๐๐๐	-	-	

ที่	ประเด็นยุทธศาสตร์/โครงการ	แหล่งงบประมาณ					พื้นที่ดำเนินการ (หมู่ที่/ตำบล)	หน่วย รับผิดชอบ
		โครงการที่ใช้งบประมาณ ตาม นโยบายพิเศษของรัฐบาล	โครงการที่ใช้งบประมาณ ของ งบจังหวัด/กลุ่มจังหวัด	โครงการที่ใช้งบประมาณ ของหน่วยงาน (งบ Function) ที่ดำเนินการในภูมิภาค	โครงการที่ใช้ งบประมาณของ องค์กรปกครอง ส่วนท้องถิ่น	โครงการที่ใช้ งบประมาณของ เอกชน		
		ได้รับการจัดสรร (บาท)	ได้รับการจัดสรร (บาท)	ได้รับการจัดสรร (บาท)	ได้รับการจัดสรร (บาท)	ได้รับการจัดสรร (บาท)		
ประเด็นยุทธศาสตร์ ที่ ๕ เสริมสร้างความมั่นคงชายแดนและรักษาความสงบเรียบร้อย								
๑	โครงการอุดหนุนศูนย์ปฏิบัติการต่อสู้เอาชนะ ยาเสพติด อำเภออุ้มผาง				๓๐,๐๐๐		ต.โมโกร	ทปค.อ. อุ้มผาง/ อบต.โมโกร
รวมเป็นจำนวน ๑ โครงการ					๓๐,๐๐๐	-	-	
ประเด็นยุทธศาสตร์ ที่ ๖ พัฒนาการให้บริการและระบบบริหารจัดการที่ดี								
-	-	-	-	-	-	-	-	-
รวมเป็นจำนวน - โครงการ		-	-	-	-	-	-	-
รวม ๖ ประเด็นยุทธศาสตร์ จำนวน ๑๓ โครงการ		๒๑๐,๕๐๐	-	๔,๑๓๗,๐๐๐	๑,๐๖๓,๐๐๐	-	-	-

หมายเหตุ - โครงการในช่องประเด็นยุทธศาสตร์/โครงการ หมายถึง โครงการหรือกิจกรรมของทุกภาคส่วนในแต่ละประเด็นยุทธศาสตร์ที่บรรจุอยู่ในแผนพัฒนาอำเภอและได้รับการสนับสนุนงบประมาณแล้วในปีงบประมาณที่ผ่านมาจากงบประมาณตามนโยบายพิเศษของรัฐบาล งบจังหวัด งบประมาณของหน่วยงาน งบประมาณจากองค์กรปกครองส่วนท้องถิ่นหรือจากหน่วยงานอื่นๆ หรืองบประมาณของภาคเอกชน

- อักษรย่อ
 - ทปค.อ.อุ้มผาง หมายถึง ที่ทำการปกครองอำเภออุ้มผาง
 - ขสป.อุ้มผาง หมายถึง เขตรักษาพันธุ์สัตว์ป่าอุ้มผาง
 - ทต. หมายถึง เทศบาลตำบล
 - อบต. หมายถึง องค์การบริหารส่วนตำบล

➤ อำเภอู้มผาง ได้รับการจัดสรรงบประมาณประจำปีงบประมาณ พ.ศ. ๒๕๕๙ จำนวน ๒๓ โครงการ รวมงบประมาณ ๓๓,๕๔๗,๔๐๐ บาท ดังนี้

ที่	ประเด็นยุทธศาสตร์/โครงการ	แหล่งงบประมาณ					พื้นที่ดำเนินการ (หมู่ที่/ตำบล)	หน่วยรับผิดชอบ
		โครงการที่ใช้งบประมาณ ตาม นโยบายพิเศษของรัฐบาล	โครงการที่ใช้งบประมาณ ของ จังหวัด/กลุ่มจังหวัด	โครงการที่ใช้งบประมาณ ของหน่วยงาน (งบ Function) ที่ดำเนินการในภูมิภาค	โครงการที่ใช้ งบประมาณของ องค์กรปกครอง ส่วนท้องถิ่น	โครงการที่ใช้ งบประมาณของ เอกชน		
		ได้รับการจัดสรร (บาท)	ได้รับการจัดสรร (บาท)	ได้รับการจัดสรร (บาท)	ได้รับการจัดสรร (บาท)	ได้รับการจัดสรร (บาท)		
ประเด็นยุทธศาสตร์ ที่ ๑ การพัฒนาสังคมอยู่ดี มีสุข ตามวิถีพอเพียง และเสริมสร้างชุมชนเข้มแข็ง								
๑	โครงการปรับปรุงถนนและซ่อมแซมถนนป่าไม้ ลำลอง สายบ้านกุยเลอดอ – บ้านแม่จันทะ	๑๗,๗๙๖,๕๐๐ (กปร.)					ม .๖ – ๘ / ต.แม่จัน	กรมอุทยาน แห่งชาติ สัตว์ป่า และพันธุ์พืช
๒	โครงการก่อสร้างสะพานบ้านเลตองคุ หมู่ ๑๐ ตำบลแม่จัน		๒,๘๕๐,๐๐๐				ม.๑๐/ต.แม่จัน	ทปค.อ.อุ้มผาง
๓	โครงการก่อสร้างสะพานแขวนลวดสลิงค์ บ้านตะละโคล่ง หมู่ ๘ ตำบลแม่จัน		๘๐๗,๐๐๐				ม.๘/ ต.แม่จัน	ทปค.อ.อุ้มผาง
๔	โครงการก่อสร้างสะพานแขวนลวดสลิงค์ บ้านทิปาเก หมู่ ๘ ตำบลแม่จัน		๑,๑๑๘,๐๐๐				ม .๘ /ต.แม่จัน	ทปค.อ.อุ้มผาง
๕	โครงการก่อสร้างสะพานข้ามห้วยแม่จันบ้านกรู โบ หมู่ ๗ ตำบลแม่จัน		๒,๙๐๐,๐๐๐				ม. ๗/ ต.แม่จัน	ทปค.อ.อุ้มผาง
๖	โครงการก่อสร้างถนนภายในหมู่บ้าน บ้านที่จือซี หมู่ ๑๑				๒๑๖,๐๐๐		ม.๑๑/ต.แม่จัน	ทต.แม่จัน
๗	โครงการก่อสร้างลานกีฬาประจำตำบลโมโกร หมู่ที่ ๕ บ้านวะเบยทะ				๒,๖๑๕,๐๐๐		ม. ๕/ต.โมโกร	อบต. โมโกร
๘	โครงการขยายผลหมู่บ้านเศรษฐกิจพอเพียง ต้นแบบตามแนวพระราชดำริ			๘๕,๔๐๐			ม๑/ตแม่กลอง	พช.อ.อุ้มผาง
รวมเป็นจำนวน ๘ โครงการ		๑๗,๗๙๖,๕๐๐	๗,๖๗๕,๐๐๐	๘๕,๔๐๐	๒,๘๓๑,๐๐๐		-	-

ที่	ประเด็นยุทธศาสตร์/โครงการ	แหล่งงบประมาณ					พื้นที่ดำเนินการ (หมู่ที่/ตำบล)	หน่วยรับผิดชอบ
		โครงการที่ใช้งบประมาณตามนโยบายพิเศษของรัฐบาล	โครงการที่ใช้งบประมาณของจังหวัด/กลุ่มจังหวัด	โครงการที่ใช้งบประมาณของหน่วยงาน (งบ Function) ที่ดำเนินการในภูมิภาค	โครงการที่ใช้งบประมาณขององค์กรปกครองส่วนท้องถิ่น	โครงการที่ใช้งบประมาณของเอกชน		
		ได้รับการจัดสรร (บาท)	ได้รับการจัดสรร (บาท)	ได้รับการจัดสรร (บาท)	ได้รับการจัดสรร (บาท)	ได้รับการจัดสรร (บาท)		
ประเด็นยุทธศาสตร์ ที่ ๒ การสร้างฐานเศรษฐกิจภาคเกษตร ที่เป็นมิตรกับธรรมชาติและสิ่งแวดล้อม								
๑	โครงการพัฒนามาตรฐานคุณภาพสินค้าทางการเกษตรและประสิทธิภาพสินค้าการผลิตสินค้าการเกษตร			๓๐,๐๐๐			อ.อุ้มผาง	เกษตรอ.อุ้มผาง
๒	โครงการเกษตรอาหารกลางวัน			๕๕,๐๐๐			บ้านแม่กลองคี/บ้านแม่จันทะ/บ้านเลตองคุ	เกษตรอ.อุ้มผาง
รวมเป็นจำนวน ๒ โครงการ				๘๕,๐๐๐			-	-
ประเด็นยุทธศาสตร์ ที่ ๓ การส่งเสริมการท่องเที่ยวเชิงธรรมชาติ และพัฒนาด้านการบริการ เศรษฐกิจ การค้าชายแดน								
๑	โครงการฝึกอบรมมัคคุเทศก์และคนพายเรือยาง			๑๕๐,๐๐๐			อ.อุ้มผาง	สทก.จ.ตาก
๒	โครงการส่งเสริมเทศกาลการท่องเที่ยวงานแผ่นดินดอยลอยฟ้า			๒๐๐,๐๐๐			อ.อุ้มผาง	ทปค.อ.อุ้มผาง
๓	โครงการปรับปรุงถนนเข้าวังปลาปungแหล่งท่องเที่ยวหมู่บ้าน				๑,๙๗๐,๐๐๐		ม.๔/ ต.แม่กลอง	ทต.แม่กลอง
รวมเป็นจำนวน ๓ โครงการ				๓๕๐,๐๐๐	๑,๙๗๐,๐๐๐		-	-
ประเด็นยุทธศาสตร์ ที่ ๔ ส่งเสริมการอนุรักษ์และบริหารจัดการทรัพยากรธรรมชาติและสิ่งแวดล้อม								
๑	โครงการสร้างธนาคารพันธุกรรมพืช			๓๙๐,๐๐๐			ต.แม่จัน/ต.โม-โกร/ ต.แม่ละมุ้ง	ทปค.อ.อุ้มผาง/ กศน/กรมป่าไม้
๒	โครงการป้องกันอนุรักษ์ทรัพยากรธรรมชาติและสิ่งแวดล้อมในพื้นที่ตำบลแม่จัน				๘๐,๐๐๐		ต.แม่จัน	ทต.แม่จัน

ที่	ประเด็นยุทธศาสตร์/โครงการ	แหล่งงบประมาณ					พื้นที่ดำเนินการ (หมู่ที่/ตำบล)	หน่วยรับผิดชอบ
		โครงการที่ใช้งบประมาณตามนโยบายพิเศษของรัฐบาล	โครงการที่ใช้งบประมาณของจังหวัด/กลุ่มจังหวัด	โครงการที่ใช้งบประมาณของหน่วยงาน (งบ Function) ที่ดำเนินการในภูมิภาค	โครงการที่ใช้งบประมาณขององค์กรปกครองส่วนท้องถิ่น	โครงการที่ใช้งบประมาณของเอกชน		
		ได้รับการจัดสรร (บาท)	ได้รับการจัดสรร (บาท)	ได้รับการจัดสรร (บาท)	ได้รับการจัดสรร (บาท)	ได้รับการจัดสรร (บาท)		
๓	โครงการประชาสัมพันธ์สร้างความรู้ความเข้าใจเกี่ยวกับการจัดการทรัพยากรธรรมชาติและสิ่งแวดล้อม			๑๐๐,๐๐๐			อ.อุ้มผาง	ขสป.อุ้มผาง
๔	โครงการศึกษาดูงานการจัดการต้นน้ำ			๔๐๐,๐๐๐			อ.อุ้มผาง	ขสป.อุ้มผาง
๕	โครงการจัดการพื้นที่ใช้ประโยชน์ชุมชน (Zoning)			๕๐๐,๐๐๐			ขสป.อุ้มผาง	ขสป.อุ้มผาง
๖	โครงการจัดตั้งคณะกรรมการที่ปรึกษาระดับอำเภอ			๓๐,๐๐๐			อ.อุ้มผาง	ขสป.อุ้มผาง
๗	โครงการลาดตระเวนอย่างมีส่วนร่วม			๕๔,๐๐๐			ขสป.อุ้มผางและพื้นที่กันชน	ขสป.อุ้มผาง
รวมเป็นจำนวน ๗ โครงการ				๑,๔๗๔,๐๐๐	๘๐,๐๐๐		-	-
ประเด็นยุทธศาสตร์ ที่ ๕ เสริมสร้างความมั่นคงชายแดนและรักษาความสงบเรียบร้อย								
-	-	-	-	-	-	-	-	-
รวมเป็นจำนวน - โครงการ		-	-	-	-	-	-	-
ประเด็นยุทธศาสตร์ ที่ ๖ พัฒนาการให้บริการและระบบบริหารจัดการที่ดี								
๑	โครงการพัฒนาความรู้ความสามารถของผู้บริหาร พนักงาน ลูกจ้าง และสมาชิกสภาเทศบาลตำบลแม่จัน				๓๐,๐๐๐		ต.แม่จัน	ทต.แม่จัน
๒	โครงการก่อสร้างอาคารเก็บเอกสารฝ่ายทะเบียน			๕๘๖,๐๐๐			อ.อุ้มผาง	ทปค.อ.อุ้มผาง
๓	โครงการก่อสร้างอาคารเอนกประสงค์ที่ว่าการอำเภออุ้มผาง			๕๘๔,๕๐๐			อ.อุ้มผาง	ทปค.อ.อุ้มผาง

ที่	ประเด็นยุทธศาสตร์/โครงการ	แหล่งงบประมาณ					พื้นที่ดำเนินการ (หมู่ที่/ตำบล)	หน่วยรับผิดชอบ
		โครงการที่ใช้งบประมาณตามนโยบายพิเศษของรัฐบาล	โครงการที่ใช้งบประมาณของงบจังหวัด/กลุ่มจังหวัด	โครงการที่ใช้งบประมาณของหน่วยงาน (งบ Function) ที่ดำเนินการในภูมิภาค	โครงการที่ใช้งบประมาณขององค์กรปกครองส่วนท้องถิ่น	โครงการที่ใช้งบประมาณของเอกชน		
		ได้รับการจัดสรร (บาท)	ได้รับการจัดสรร (บาท)	ได้รับการจัดสรร (บาท)	ได้รับการจัดสรร (บาท)	ได้รับการจัดสรร (บาท)		
รวมเป็นจำนวน ๓ โครงการ				๑,๑๗๐,๕๐๐	๓๐,๐๐๐		-	-
รวม ๖ ประเด็นยุทธศาสตร์ จำนวน ๒๓ โครงการ		๑๗,๗๙๖,๕๐๐	๗,๖๗๕,๐๐๐	๓,๑๖๔,๙๐๐	๔,๙๑๑,๐๐๐	-	-	-

หมายเหตุ - โครงการในช่องประเด็นยุทธศาสตร์/โครงการ หมายถึง โครงการหรือกิจกรรมของทุกภาคส่วนในแต่ละประเด็นยุทธศาสตร์ที่บรรจุอยู่ในแผนพัฒนาอำเภอและได้รับการสนับสนุนงบประมาณแล้วในปีงบประมาณที่ผ่านมาจากงบประมาณตามนโยบายพิเศษของรัฐบาล งบจังหวัด งบประมาณของหน่วยงาน งบประมาณจากองค์กรปกครองส่วนท้องถิ่นหรือจากหน่วยงานอื่นๆ หรืองบประมาณของภาคเอกชน

- อักษรย่อ

ทปค.อ.อุ่มผาง หมายถึง ที่ทำการปกครองอำเภออุ่มผาง

ขสป.อุ่มผาง หมายถึง เขตรักษาพันธุ์สัตว์ป่าอุ่มผาง

ทต. หมายถึง เทศบาลตำบล

อบต. หมายถึง องค์การบริหารส่วนตำบล

๒.๒ สรุปงบประมาณที่อำเภอได้รับการสนับสนุนเพื่อดำเนินโครงการ/กิจกรรมตามแผนพัฒนาอำเภอ
ประจำปีงบประมาณ พ.ศ.๒๕๕๘ - ๒๕๕๙

- สรุปงบประมาณที่อำเภอได้รับการสนับสนุนเพื่อดำเนินโครงการ/กิจกรรมตามแผนพัฒนาอำเภอ
ประจำปีงบประมาณ พ.ศ.๒๕๕๘ (อาจนำเสนอเป็นภาพกราฟแท่งหรือกราฟวงกลมประกอบ)

ลำดับ	แหล่งงบประมาณ	จำนวนโครงการ/กิจกรรมทั้งหมด (รวมทุกยุทธศาสตร์)	จำนวน(บาท)	หมายเหตุ
๑.	โครงการที่ใช้งบประมาณตามนโยบาย พิเศษของรัฐบาล	๑	๒๑๐,๕๐๐	
๒.	โครงการที่ใช้งบประมาณของงบจังหวัด			
๓.	โครงการที่ใช้งบประมาณของหน่วยงาน (งบ Function) ที่ดำเนินการในภูมิภาค	๘	๔,๑๓๗,๐๐๐	
๔.	โครงการที่ใช้งบประมาณขององค์กร ปกครองส่วนท้องถิ่น	๔	๑,๐๖๓,๐๐๐	
๕.	โครงการที่ใช้งบประมาณของเอกชน	-	-	
รวม		๑๓	๕,๔๑๐,๕๐๐	

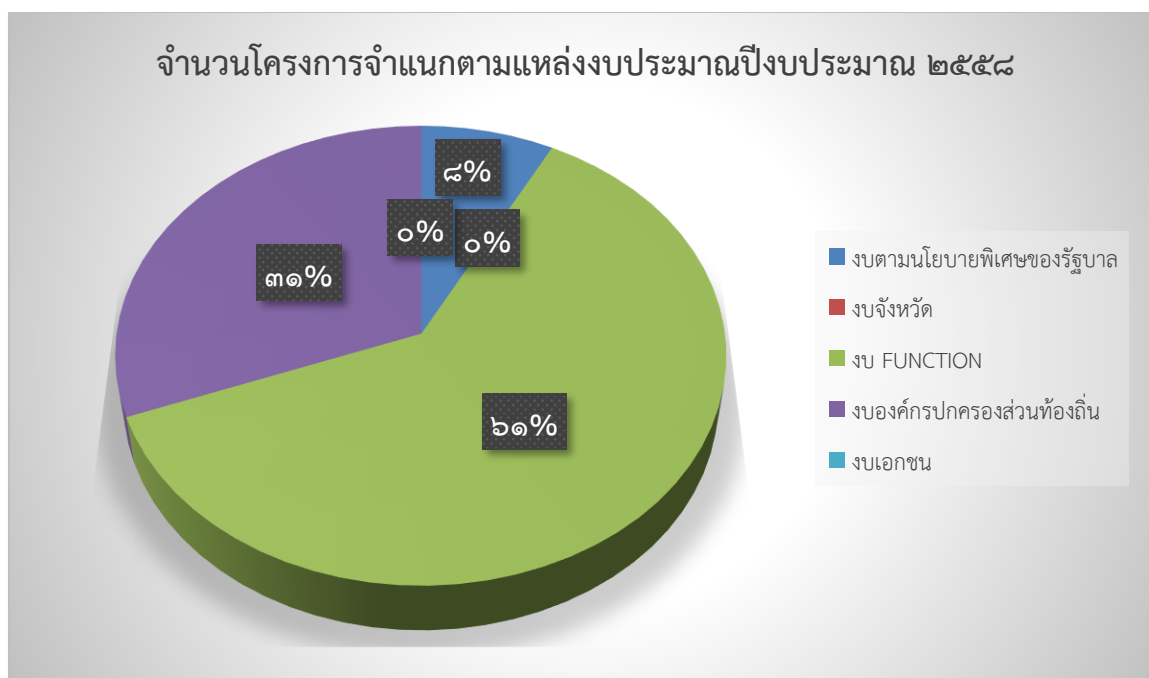

ภาพ จ. แผนภูมิแสดงอัตราส่วนจำนวนโครงการจำแนกตามแหล่งที่มาของงบประมาณประจำปีงบประมาณ ๒๕๕๘โดยสังเขป

- สรุปงบประมาณที่อำเภอได้รับการสนับสนุนเพื่อดำเนินโครงการ/กิจกรรมตามแผนพัฒนาอำเภอ ประจำปีงบประมาณ พ.ศ.๒๕๕๙ (อาจนำเสนอเป็นภาพกราฟแท่งหรือกราฟวงกลมประกอบ)

ลำดับ	แหล่งงบประมาณ	จำนวนโครงการ/กิจกรรม ทั้งหมด(รวมทุกยุทธศาสตร์)	จำนวน(บาท)	หมายเหตุ
๑.	โครงการที่ใช้งบประมาณตามนโยบาย พิเศษของรัฐบาล	๑	๑๗,๗๙๖,๕๐๐	
๒.	โครงการที่ใช้งบประมาณของงบจังหวัด	๔	๗,๖๗๕,๐๐๐	
๓.	โครงการที่ใช้งบประมาณของหน่วยงาน (งบ Function) ที่ดำเนินการในภูมิภาค	๑๓	๓,๑๖๔,๙๐๐	
๔.	โครงการที่ใช้งบประมาณขององค์กร ปกครองส่วนท้องถิ่น	๕	๔,๙๑๑,๐๐๐	
๕	โครงการที่ใช้งบประมาณของเอกชน	-	-	
รวม		๒๓	๒๓	

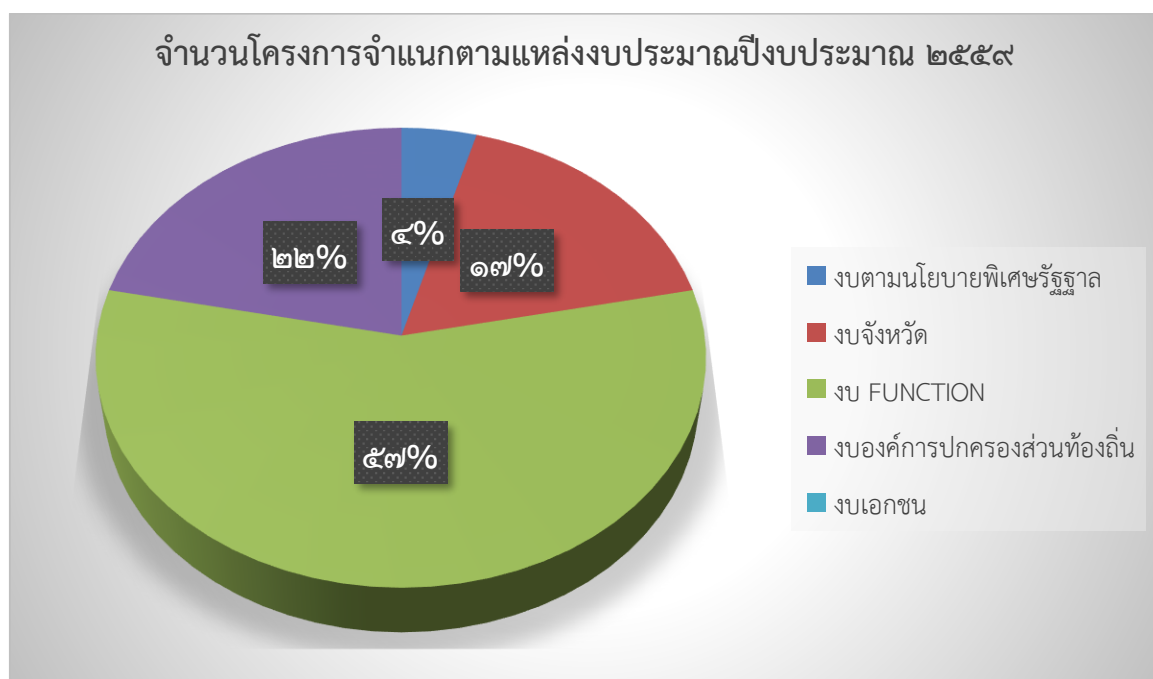

ภาพ ฉ. แผนภูมิแสดงอัตราส่วนจำนวนโครงการจำแนกตามแหล่งที่มาของงบประมาณประจำปีงบประมาณ ๒๕๕๙ โดยสังเขป

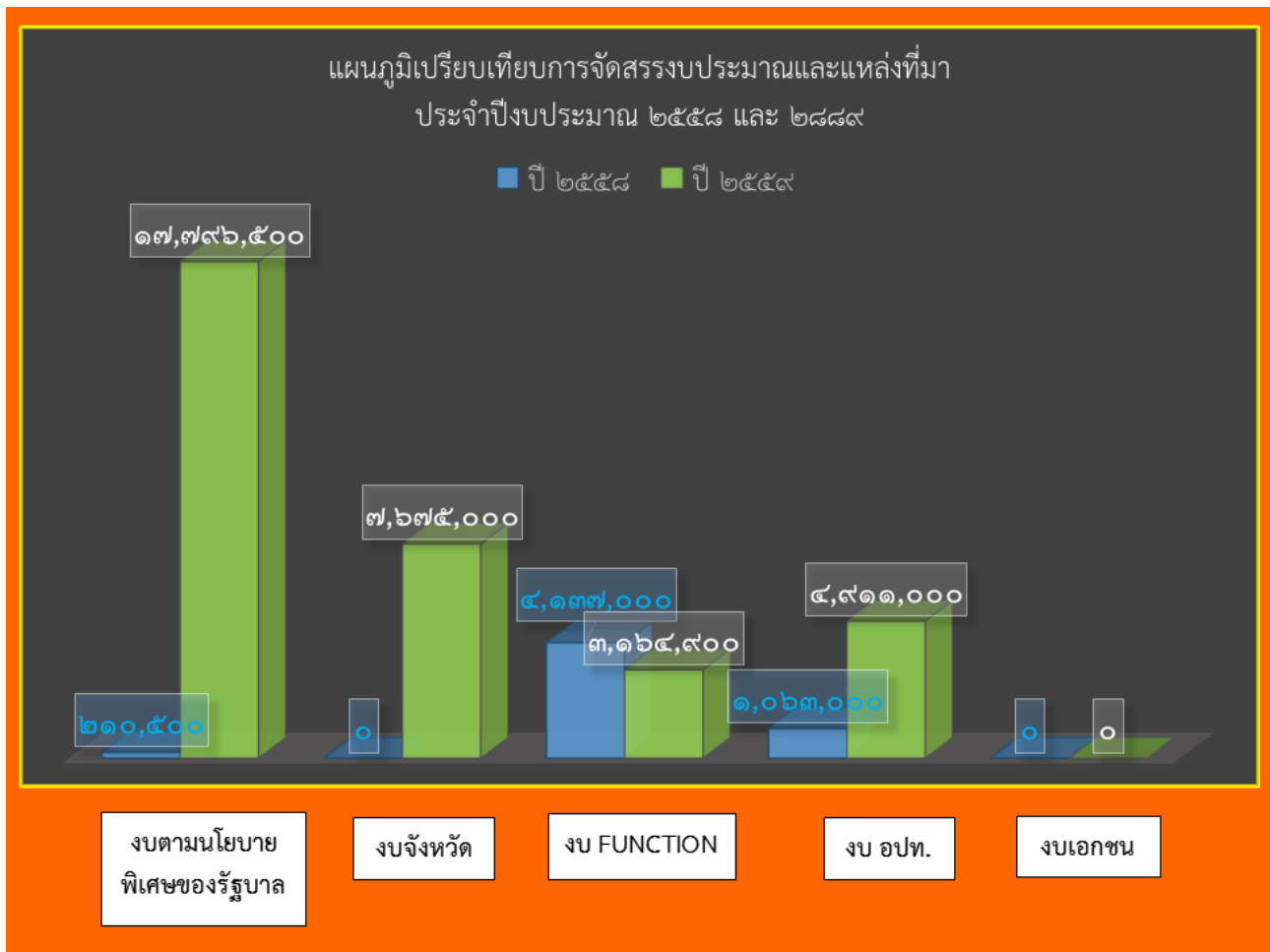

ภาพ ข. แผนภูมิเปรียบเทียบการจัดสรรงบประมาณและแหล่งที่มาประจำปีงบประมาณ ๒๕๕๘ และ ๒๕๕๙ โดยสังเขป

๒.๓ การวิเคราะห์สภาพปัญหาและความต้องการของประชาชนในพื้นที่อำเภออุ้มผาง (แยกรายตำบล)

ตำบล	ประเด็นปัญหา/ความต้องการ	สาเหตุของปัญหา/ความต้องการ	แนวทางแก้ไข
ตำบลอุ้มผาง	๑.ไม่มีไฟฟ้าใช้ทั้งหมู่บ้าน ได้แก่ บ้านแปดทะ บ้านอุ้มผางคี บ้านยะไม้คี ๒.น้ำอุปโภคบริโภค ๓.สถานที่กำจัดขยะ	- ต้องการไฟฟ้าใช้ในหมู่บ้าน - ต้องการน้ำอุปโภคบริโภคที่สะอาดและเพียงพอ - ต้องการสถานที่กำจัดขยะและระบบการบริหารจัดการขยะอย่างมีส่วนร่วม	- ประสานการไฟฟ้าส่วนภูมิภาคอำเภออุ้มผางหาแนวทางแก้ไข - ประสานเทศบาล/ อบต.หาแนวทางแก้ไข - จัดตั้งคณะกรรมการแก้ไขปัญหาขยะระดับอำเภอ/หรือแนวทางการจัดตั้งศูนย์กำจัดขยะมูลฝอยรวมในท้องที่อำเภออุ้มผางร่วมกับคณะทำงานระดับจังหวัดตามนโยบายรัฐบาล
ตำบลหนองหลวง	๑.ที่ดินไม่มีเอกสารสิทธิ์ ๒.น้ำอุปโภคบริโภค	- ต้องการเอกสารสิทธิ์ที่อยู่อาศัย ที่ดินทำกิน - ต้องการน้ำอุปโภคบริโภคที่สะอาดและเพียงพอ ทุกครัวเรือน	- ประสานที่ดินหาแนวทางแก้ไขปัญหา - ประสานเทศบาลหาแนวทางแก้ไขปัญหา
ตำบลแม่กลอง	๑.น้ำอุปโภคบริโภค ๒.เอกสารสิทธิ์	- ต้องการน้ำอุปโภคบริโภคที่สะอาดและเพียงพอ - ต้องการสิทธิในที่ดินทำกิน/เอกสารสิทธิ์	- ประสานเทศบาลหาแนวทางแก้ไขปัญหา - ใช้เวทีคณะกรรมการที่ปรึกษาเขตรักษาพันธุ์ร่วมหาหรือแนวทางแก้ไขปัญหาในระดับพื้นที่และการนำเข้าสู่ระดับจังหวัด
ตำบลโมโกร	๑.มีไฟฟ้าใช้ไม่เพียงพอ ม.๔-ม.๖ ต.โมโกร ๒.น้ำอุปโภคบริโภคไม่เพียงพอ	- ต้องการมีไฟฟ้าใช้ทุกครัวเรือน - ต้องการขยายระบบประปาและระบบบริหารจัดการน้ำ	- ประสานการไฟฟ้าส่วนภูมิภาคอำเภออุ้มผางหาแนวทางแก้ไข - ประสาน อบต.หาแนวทางแก้ไขปัญหา
ตำบลแม่ละมุ้ง	๑.น้ำอุปโภคและการเกษตร ๒.ไม่มีไฟฟ้าใช้ ม.๓- ม.๔	- ต้องการสร้างฝายชะลอน้ำและชุดลอกคูคลองเพื่อการเกษตร - ต้องการมีไฟฟ้าใช้ทุกหลังคาเรือน	- ประสาน อบต.หาแนวทางแก้ไขปัญหา - ประสานการไฟฟ้าส่วนภูมิภาคอำเภออุ้มผางหาแนวทางแก้ไข
ตำบลแม่จัน	๑.ถนนเข้าหมู่บ้าน ๒.น้ำอุปโภคบริโภค ๓.เอกสารสิทธิ์	- ต้องการถนนคอนกรีตเสริมเหล็กเข้าหมู่บ้าน - ต้องการน้ำอุปโภคบริโภคที่สะอาดและเพียงพอ - ต้องการสิทธิในที่ดินทำกิน/เอกสารสิทธิ์	- ประสานเทศบาลหาแนวทางแก้ไขปัญหา - ใช้เวทีคณะกรรมการที่ปรึกษาเขตรักษาพันธุ์ร่วมหาหรือแนวทางแก้ไขปัญหาในระดับพื้นที่และการนำเข้าสู่ระดับจังหวัด

๒.๔ การวิเคราะห์ศักยภาพของพื้นที่อำเภออัมผาง จังหวัดตาก

อำเภออัมผาง ประกอบด้วยประชากรชาวไทยพื้นเมือง คนไทยเชื้อสายกะเหรี่ยง และคนไทยเชื้อสายม้ง ดังนั้น จึงมีความหลากหลายในสังคมที่มีประเพณีที่แตกต่างกันตามแต่อัตลักษณ์ของตน แต่วิถีชีวิตการดำรงชีพไม่แตกต่างกันมาก โดยคนไทยเชื้อสายม้งอาศัยอยู่ที่ หมู่ที่ ๔ และหมู่ที่ ๖ ต.โมโกร คนไทยเชื้อสายกะเหรี่ยงจะกระจ่ายกันอยู่ในหมู่บ้านที่ไม่ค่อยใหญ่มากในตำบลต่างๆ ในเขตอำเภออัมผาง ซึ่งการเดินทางเป็นระยะทางไกลและเส้นทางยากลำบากโดยเฉพาะช่วงฤดูฝนเส้นทางบางเส้นถูกตัดขาดไม่สามารถรับบริการจากอำเภอรวมถึงการบริการด้านสาธารณสุขได้ ในปัจจุบันมีความพยายามในการขยายการตั้งสุขศาลาประจำหมู่บ้านเพื่อให้บริการสาธารณสุขในพื้นที่ได้อย่างทั่วถึง รวมถึงการจัดตั้งสุขศาลาพระราชทานในพื้นที่ห่างไกลซึ่งเป็นเสมือนหน้าด่านการดูแลด้านสาธารณสุข และการควบคุมการแพร่กระจายของโรคเฉพาะถิ่นแต่ยังขาดการสนับสนุนเวชภัณฑ์และบุคลากรที่มีความรู้ความชำนาญเฉพาะด้านอยู่ สำหรับชาวไทยพื้นเมืองจะอยู่ในตำบลอัมผาง ซึ่งอยู่ในพื้นที่ค่อนข้างจะสะดวกสบาย อำเภออัมผางยังคงเป็นสังคมชนบทร้อยละ ๙๐ ของพื้นที่ทั้งหมด ส่วนใหญ่ประกอบอาชีพเกษตรกรรม ราคาผลผลิตมีราคาผันผวนและมีการเพิ่มผลผลิตด้วยการใช้ปุ๋ยและสารเคมี ส่งผลต่อคุณภาพและมาตรฐาน ด้านการเกษตรยังต่ำ ในด้านการศึกษาแม้ประชากรส่วนใหญ่จะมีระดับการศึกษาเฉลี่ยอยู่ในเกณฑ์ต่ำ แต่ด้วยนโยบายทางการศึกษา เพิ่มทางเลือกในการเข้าศึกษาของกลุ่มเป้าหมายต่างๆ นอกจากโรงเรียนในสังกัดของสพฐ. เช่น โรงเรียนขยายโอกาส วิทยาลัยชุมชน โรงเรียนตำรวจตระเวนชายแดน และศูนย์การเรียนรู้ชุมชนชาวไทยภูเขา “แม่ฟ้าหลวง” เป็นต้น

สภาพทางภูมิศาสตร์ ที่มีพื้นที่ห่างไกลจากจังหวัดมากที่สุดในประเทศไทยคือประมาณ ๒๖๔ กิโลเมตร ระยะทางจากแม่สอดถึงอำเภอ ประมาณ ๑๘๔ กิโลเมตร เป็นถนนลาดยางเกือบตลอดเส้น พื้นที่รับผิดชอบกว้างขวางมีความอุดมสมบูรณ์ และความหลากหลายของทรัพยากรธรรมชาติสูงจากที่ตั้งทางภูมิศาสตร์ที่เชื่อมต่อกันระหว่างเทือกเขาถนนธงชัยไปสู่เทือกเขาตะนาวศรี และยังเป็นต้นกำเนิดของแม่น้ำแม่กลองอีกด้วย ทั้งนี้พื้นที่กว่าร้อยละ ๘๕ อยู่ภายใต้เขตรักษาพันธุ์สัตว์ป่าและเขตป่าสงวนแห่งชาติแม่กลอง - อัมผาง จึงหนีไม่พ้นที่มีที่ดินทำกินและที่อยู่อาศัยของชุมชนถูกทับด้วยเขตป่าอนุรักษ์ประเภทต่างๆ ผลกระทบที่ก่อให้เกิดปัญหาสำคัญคือ ชุมชนโดยส่วนใหญ่อยู่ในที่ดินของรัฐ ซึ่งเป็นพื้นที่ป่าคุ้มครองตามกฎหมายการทำกิจกรรมใด ๆ ในพื้นที่ป่าคุ้มครองถือว่ามีความผิดตามกฎหมาย ดังนั้นเมื่อชุมชนเข้าไปใช้พื้นที่ป่าเป็นที่ทำกินตามวิถีชุมชน การทำไร่หมุนเวียน ซึ่งยากต่อการสำรวจพิสูจน์สิทธิ์ว่าทำกินมาก่อนหรือบุกรุกพื้นที่ป่าใหม่เพิ่ม ทำให้เกิดความขัดแย้งกับรัฐ อย่างหลีกเลี่ยงไม่ได้ รวมถึงการบุกรุกพื้นที่ป่าซึ่งผลพวงมาจากการเปลี่ยนแปลงวิธีการผลิตแบบดั้งเดิม มาเป็นระบบการปลูกพืชเชิงเดี่ยวตามระบบอุตสาหกรรมการผลิตที่ไหลเข้ามาพร้อมกับสิ่งอำนวยความสะดวกสบายในนามของถนน และส่วนหนึ่งเป็นผลมาจากนโยบายการส่งเสริมการปลูกพืชเชิงเดี่ยวจากรัฐที่ไม่เหมาะสมกับพื้นที่ การขยายโอกาสในการลงทุนจากธนาคารของรัฐจึงเกิดการกู้ยืมเงินเพื่อนำไปลงทุนด้านการเกษตรเพื่อให้ทันต่อความต้องการของตลาดเมื่อราคาผลผลิตตกต่ำเกิดการขาดทุน ทำให้ชาวบ้านต้องกู้ยืมเงินมาลงทุนทำการเกษตร ในครั้งต่อไปเข้าสู่วังวนหนี้สินและอุตสาหกรรมการผลิตแบบเบ็ดเสร็จ และท้ายที่สุดต้องจำยอมสูญเสียที่ดินทำกินไป และอีกประการหนึ่งคือการมีศูนย์พักพิงชั่วคราว (ศูนย์อพยพ) ตั้งอยู่ภายในพื้นที่ตำบลแม่จัน

รวมถึงการเป็นพื้นที่ชายแดน ยากต่อการควบคุมการแพร่ระบาดของโรคจากประเทศเพื่อนบ้านและมีสถานบริการพยาบาลเพียงแห่งเดียวส่งผลต่อการแบกรับภาระค่าใช้จ่ายในการรักษาพยาบาลบุคคลไร้รัฐ หรือบุคคลที่ไม่มีสถานะทางทะเบียน ภายใต้เงื่อนไขที่ดินมีอยู่อย่างจำกัดส่งผลให้เกิดการขัดแย้งด้านการใช้ทรัพยากรร่วมกันจากประชากร ในศูนย์อพยพกับประชากรในพื้นที่ ส่งผลต่อความมั่นคงทางด้านทรัพยากร ความมั่นคงทางด้านอาหาร ในอนาคต อีกทั้งปัญหาการขาดไฟฟ้าใช้ คือ มีบางหมู่บ้านที่ใช้ไฟฟ้าพลังน้ำ ซึ่งไม่เพียงพอต่อการใช้ในหมู่บ้าน และในอำเภอเองถึงจะมีไฟฟ้าใช้ แต่ไฟฟ้าก็จะดับเป็นช่วงๆ แต่ทั้งนี้ทั้งนั้นมีโอกาสในการได้รับการสนับสนุนงบประมาณในการพัฒนาด้านการยกระดับคุณภาพชีวิตของประชาชน จากโครงการพระราชดำริต่างๆ รวมถึงการปรับเปลี่ยนกระบวนการผลิตพืชเชิงเดี่ยวมาสู่การทำเกษตรผสมผสาน การใช้ที่ดินตั้งทางภูมิศาสตร์ซึ่งมีศักยภาพในการส่งเสริมการปลูกพืช ผัก ผลไม้เมืองหนาว/การเกษตรพื้นที่สูง รวมถึงพันธุ์ไม้พื้นถิ่น และการปศุสัตว์ การให้การส่งเสริมสร้างทางเลือกในการประกอบอาชีพจากหน่วยงานในพื้นที่เพื่อพัฒนาผลิตภัณฑ์ รวมกลุ่มด้านผลิตภัณฑ์ชุมชน (OTOP) ที่หลากหลาย ในการแก้ไขปัญหาในพื้นที่ป่าอนุรักษ์มีการดำเนินโครงการจัดการพื้นที่คุ้มครองอย่างมีส่วนร่วม สร้างเวทีจากทุกภาคส่วนในการจัดทำโซนนิ่งพื้นที่ใช้ประโยชน์ และพื้นที่อยู่อาศัยชุมชน การตั้งคณะกรรมการและ กฎ กติการะดับหมู่บ้าน การลาดตระเวนร่วมระหว่างเจ้าหน้าที่ของรัฐกับชุมชนทั้งในพื้นที่ป่าอนุรักษ์และพื้นที่กันชนโดยรอบ

อำเภออุ้มผาง ยังเป็นเมืองแห่งการท่องเที่ยวในช่วงฤดูหนาว และการประกอบกิจการ จะเน้นการบริการนักท่องเที่ยว ในห้วง ๔ เดือน (เดือนตุลาคม ถึง เดือนมกราคม) เท่านั้น จึงขาดความต่อเนื่องและขาดองค์ความรู้ในการบริหารจัดการและระบบการตลาด และการคำนึงถึงผลประโยชน์ส่วนร่วม (การทำธุรกิจที่ใส่ใจสังคม) จากพื้นฐานความหลากหลายทางวัฒนธรรมที่เป็นอัตลักษณ์เฉพาะพื้นที่ ที่สามารถนำมาส่งเสริมการท่องเที่ยวเชิงวัฒนธรรม มีสถานที่ท่องเที่ยวและเส้นทางการท่องเที่ยว ที่ได้รับการยอมรับจากนักท่องเที่ยวหลายแห่งสามารถพัฒนาให้เป็นพื้นที่/เส้นทางแม่เหล็กด้านการท่องเที่ยวเชิงภูมินิเวศวัฒนธรรมได้ บวกกับวิสัยทัศน์จังหวัดตากที่ส่งเสริมด้านการพัฒนาเศรษฐกิจชายแดนและการพัฒนาด้านบริการเพื่อรองรับการขยายตัวของเส้นทางการค้าชายแดน การอนุรักษ์ทรัพยากรธรรมชาติ และการส่งเสริมการท่องเที่ยวเชิงนิเวศวัฒนธรรม ที่สอดคล้องต่อสภาพพื้นที่ จึงมีการพัฒนารูปแบบการท่องเที่ยว มาสู่การ “ท่องเที่ยวเชิงภูมินิเวศวัฒนธรรม” เชื่อมโยงกับวิถีวัฒนธรรมของประชากรในพื้นที่เป็นหลัก และสามารถท่องเที่ยวได้ตลอดปี มาอุ้มผาง ต้อง ๓ ที่ (ที่ล่อซู ที่ล่อจ่อ และที่ล่อเร) เป็นต้น

นอกจากนั้นปัจจัยที่มีอิทธิพลหลักคือ เจ้าหน้าที่ของรัฐมีการโยกย้ายบ่อย ขาดความต่อเนื่องในแนวทางการพัฒนาที่ยึดพื้นที่เป็นตัวตั้ง (Area Based) ขาดการจัดทำระบบการเชื่อมโยงฐานข้อมูลในการพัฒนาด้านต่างๆ ยากต่อการกำหนดนโยบายการพัฒนาที่เป็นเนื้อเดียวกันและแก้ไขปัญหาได้อย่างตรงจุดในระยะยาว ในปัจจุบันมีความพยายามในการจัดทำระบบฐานข้อมูลที่ใช้เป็นตัวกลางในการกำหนดทิศทางการพัฒนาจากทุกภาคส่วนนำไปสู่เกิดภาควิธีร่วมในการพัฒนาพื้นที่อย่างบูรณาการ

๒.๕ ภาพรวมของบริบทอำเภอ Context Map

ภาพรวมของบริบท อำเภอ จัมพาส

จังหวัด ตาก

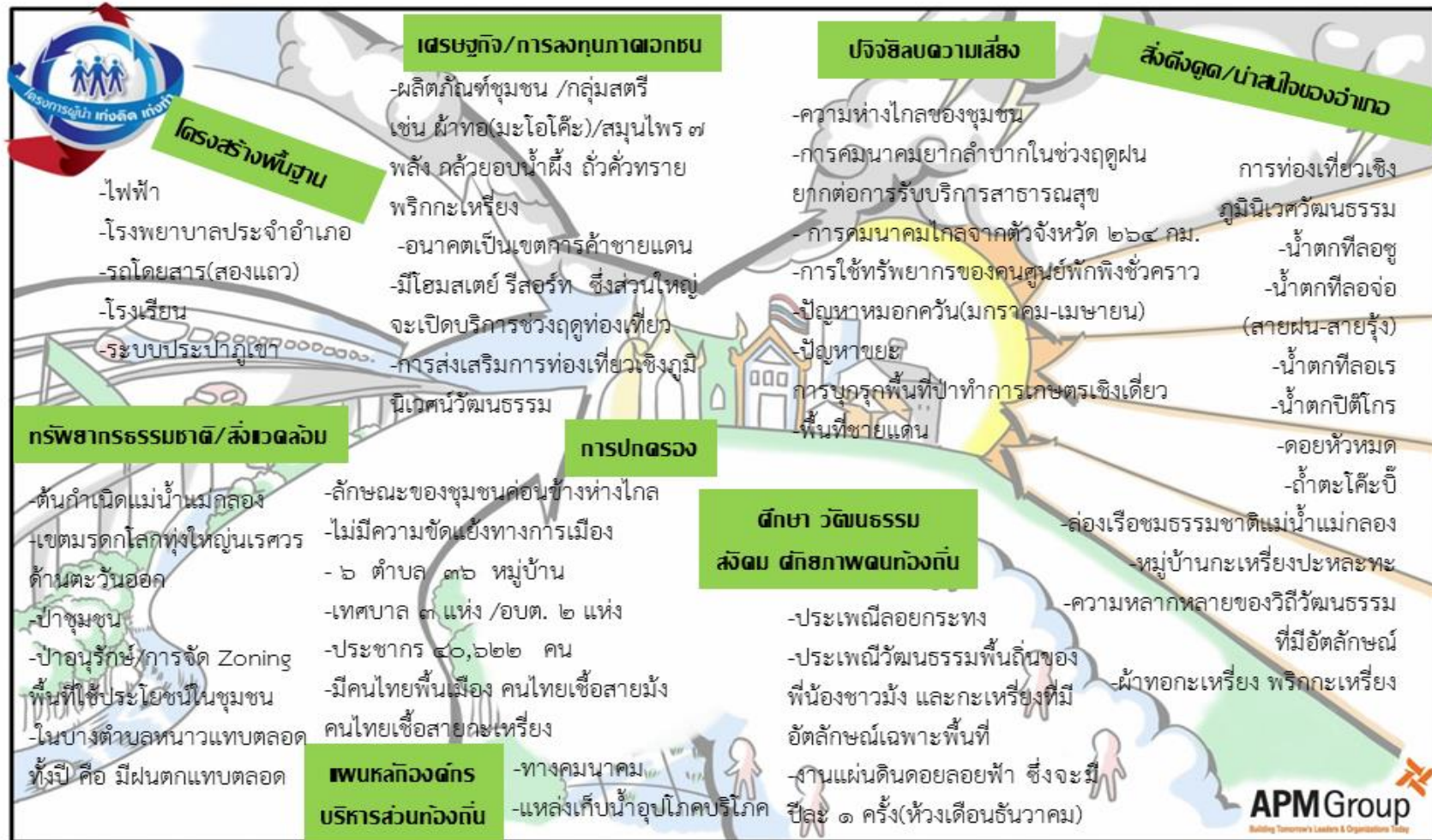

๒.๖ การกำหนดตำแหน่งการพัฒนาอำเภอ (Positioning)

ตำแหน่งการพัฒนาของอำเภออุ้มผาง จังหวัดตาก

“แม่เหล็กการท่องเที่ยวเชิงภูมินิเวศวัฒนธรรม จุดศูนย์กลางการค้าฝั่งตะวันตก”

ตารางวิเคราะห์ตำแหน่งในการพัฒนาอำเภอ

ประเด็นศักยภาพ	การวิเคราะห์และการประเมิน					ผลรวมคะแนนการวิเคราะห์และประเมิน (เต็ม ๒๕ คะแนน)
	ความสำคัญ (๕)	ความเร่งด่วนในการดำเนินการ (๕)	ความเป็นประโยชน์ (ผลกระทบ) ต่อพื้นที่ (๕)	ความเป็นไปได้ในการพัฒนา (๕)	ความสอดคล้องกับสภาพของจังหวัด (๕)	
๑.ส่งเสริมการท่องเที่ยวเชิงภูมินิเวศวัฒนธรรม	๕	๔	๔	๔	๕	๒๒
๒.พัฒนาด้านการบริการเศรษฐกิจการค้าชายแดน และผลิตภัณฑ์ชุมชน (OTOP)	๕	๔	๓	๓	๕	๒๐
๓.สร้างฐานการผลิตทางการเกษตรที่เป็นมิตรต่อสิ่งแวดล้อม	๕	๔	๔	๔	๔	๒๑
๔.การอนุรักษ์และบริหารจัดการทรัพยากรธรรมชาติและสิ่งแวดล้อมอย่างมีส่วนร่วมและยั่งยืน	๔	๔	๔	๓	๕	๒๐
๕.เสริมสร้างความมั่นคงชายแดนและรักษาความสงบเรียบร้อย	๕	๔	๔	๓	๔	๒๐

๒.๗ การประเมินศักยภาพทางยุทธศาสตร์ของพื้นที่อำเภอ (SWOT Analysis)

จุดแข็ง (Strengths)

- S๑. ความอุดมสมบูรณ์ของทรัพยากรธรรมชาติ และการเป็นต้นกำเนิดของแม่น้ำแม่กลอง
- S๒. มีพื้นฐานความหลากหลายทางวัฒนธรรมที่เป็นอัตลักษณ์เฉพาะพื้นที่ ที่สามารถนำมาส่งเสริมการท่องเที่ยวเชิงวัฒนธรรม
- S๓. มีสถานที่ท่องเที่ยวและเส้นทางท่องเที่ยว ที่ได้รับการยอมรับจากนักท่องเที่ยวหลายแห่งสามารถพัฒนาให้เป็นพื้นที่/เส้นทางแม่เหล็กด้านการท่องเที่ยวเชิงภูมินิเวศวัฒนธรรมได้
- S๔. มีพื้นที่ชายแดนที่เป็นรากฐานการค้าชายแดน และการพัฒนาการประกอบการร่วมกับประเทศเพื่อนบ้าน
- S๕. มีศักยภาพในการส่งเสริมการปลูกพืช ผัก ผลไม้เมืองหนาว/การเกษตรพื้นที่สูง รวมถึงพันธุ์ไม้พื้นถิ่น และการปศุสัตว์
- S๖. มีการรวมกลุ่มด้านผลิตภัณฑ์ชุมชน (OTOP) ที่หลากหลาย

จุดอ่อน (Weaknesses)

- W๑. พื้นที่ส่วนใหญ่อยู่เขตรักษาพันธุ์สัตว์ป่า และเขตป่าสงวน ประชาชนไม่มีที่ดินทำกินและที่อยู่อาศัยเพียงพอจึงเกิดปัญหาการบุกรุกพื้นที่ป่าเพื่อทำการเกษตรและสร้างที่อยู่อาศัย และการพัฒนาโครงสร้างพื้นฐานที่จำเป็นต่อการพัฒนาเป็นไปได้อย่าง
- W๒. มีปัญหาด้านคุณภาพชีวิตและคุณภาพของทรัพยากรมนุษย์อยู่ในระดับสูง โดยเฉพาะราษฎรท่ามกลางในพื้นที่ทุรกันดาร ไม่มีไฟฟ้า ขาดเวชภัณฑ์สาธารณสุข
- W๓. การผลิตภาคการเกษตรซึ่งเป็นแหล่งรายได้หลักของประชากรส่วนใหญ่ มีราคาผันผวนและมีการใช้การเพิ่มผลผลิตด้วยการใช้ปุ๋ยและสารเคมี ส่งผลต่อคุณภาพและมาตรฐานด้านการเกษตรยังต่ำ
- W๔. เป็นพื้นที่ที่มีปัญหาความเสื่อมโทรมของทรัพยากรป่าไม้จากการบุกรุกพื้นที่ป่าเพื่อทำการเกษตรเชิงเดี่ยว
- W๕. ขาดการบริหารจัดการแหล่งน้ำเพื่อการเกษตร แหล่งน้ำอุปโภคบริโภค ส่งผลให้ไม่เพียงพอสำหรับการทำการเกษตร
- W๖. การกระจายรายได้/ความเจริญเติบโตทางเศรษฐกิจที่ไม่เป็นธรรม มีความเหลื่อมล้ำ ช่องว่างระหว่างรายได้มีสูง มีสัดส่วนคนยากจน/ครัวเรือนที่ยากจนสูง
- W๗. การรวมกลุ่มอาชีพยังไม่มีความเข้มแข็ง ขาดความต่อเนื่อง และขาดความรู้ในการบริหารจัดการและระบบการตลาด และการคำนึงถึงผลประโยชน์ส่วนร่วม (การทำธุรกิจที่ใส่ใจสังคม)
- W๘. ประชากรส่วนใหญ่ยังมีระดับการศึกษาเฉลี่ยอยู่ในเกณฑ์ต่ำ
- W๙. สภาพภูมิประเทศของอำเภอเป็นปัญหาต่อการให้บริการประชาชนในด้านต่างๆของภาครัฐ โดยเฉพาะด้านบริการสาธารณสุข และเสี่ยงต่อภัยธรรมชาติ เช่น ดินถล่ม การเกิดอุทกภัย และการพังทลายของหน้าดิน
- W๑๐. ความหลากหลายของกลุ่มชาติพันธุ์ในพื้นที่เป็นปัญหาต่อการสื่อสารทำความเข้าใจ

/W๑๑. ลักษณะเส้นทาง...

- W๑๑. ลักษณะเส้นทางการคมนาคม ซึ่งใช้เป็นเส้นทางหลัก ไม่เอื้ออำนวยต่อระบบการขนส่งผู้ป่วยจากโรงพยาบาล และสินค้าการเกษตร (เพิ่มต้นทุนค่าขนส่ง)
- W๑๒. การเตรียมความพร้อมรองรับการเป็นสมาคมอาเซียนยังไม่เพียงพอ
- W๑๓. การเป็นที่ตั้งของศูนย์อพยพ ส่งผลต่อการออกมาใช้ทรัพยากรในพื้นที่หมู่บ้านโดยรอบ
- W๑๔. การเป็นพื้นที่ชายแดน ยากต่อการควบคุมการแพร่ระบาดของโรคจากประเทศเพื่อนบ้านและมีสถานบริการพยาบาลเพียงแห่งเดียวส่งผลต่อการแบกรับภาระค่าใช้จ่ายในการรักษาพยาบาลบุคคลไร้รัฐหรือบุคคลที่ไม่มีสถานะทางทะเบียน
- W๑๕. การลักลอบเข้าเมืองของบุคคลต่างด้าวอย่างผิดกฎหมาย ซึ่งก่อให้เกิดความเสี่ยงต่อการเกิดอาชญากรรมในพื้นที่ การแย่งงานคนไทย การแย่งพื้นที่ทำกิน เป็นต้น
- W๑๖. ขาดการจัดทำระบบการเชื่อมโยงฐานข้อมูลในการพัฒนาในด้านต่างๆ ยากต่อการกำหนดนโยบายการพัฒนาที่เป็นเนื้อเดียวกันและแก้ไขปัญหาได้อย่างตรงจุดในระยะยาว

โอกาส (Opportunities)

- O๑. นโยบายรัฐบาลในการแก้ไขปัญหาแรงงานต่างด้าว การค้ามนุษย์ การประกาศสงครามกับปัญหาความยากจนและยาเสพติด
- O๒. มีโอกาสในการได้รับการสนับสนุนงบประมาณในการพัฒนาด้านการยกระดับคุณภาพชีวิตของประชาชน จากโครงการพระราชดำริต่างๆ
- O๓. วิสัยทัศน์จังหวัดตากที่ส่งเสริมด้านการพัฒนาเศรษฐกิจชายแดนและการพัฒนาบริการเพื่อรองรับการขยายตัวของเส้นทางการค้าชายแดน การอนุรักษ์ทรัพยากรธรรมชาติ และการส่งเสริมการท่องเที่ยวเชิงนิเวศวัฒนธรรม ที่สอดคล้องต่อสภาพพื้นที่
- O๔. การกระจายอำนาจให้แก่องค์กรปกครองส่วนท้องถิ่นมีหน้าที่ในการจัดระบบบริการสาธารณะ การดำเนินงานของส่วนราชการต่างๆเกิดภาคร่วมในการพัฒนาพื้นที่อย่างบูรณาการ
- O๕. นโยบายส่งเสริมพัฒนาอาชีพและผลิตภัณฑ์ชุมชน (OTOP)
- O๖. นโยบายทางการศึกษา เพิ่มทางเลือกในการเข้าศึกษาของกลุ่มเป้าหมายต่างๆนอกจากโรงเรียนในสังกัดของสพฐ. เช่น โรงเรียนขยายโอกาส วิทยาลัยชุมชน โรงเรียนตำรวจตระเวนชายแดน และศูนย์การเรียนรู้ชุมชนชาวไทยภูเขา “แม่ฟ้าหลวง” เป็นต้น

• ภัยคุกคาม (Threats)

- T๑. การประกาศพื้นที่เขตรักษาพันธุ์สัตว์ป่าซ้อนทับกับที่ดินทำกินและที่อยู่อาศัยของชาวบ้าน
- T๒. เจ้าหน้าที่ของรัฐมีการโยกย้ายบ่อย ขาดความต่อเนื่องในแนวทางการพัฒนาที่ยึดพื้นที่เป็นตัวตั้ง (Area Based)
- T๓. แนวโน้มการเปลี่ยนแปลงพฤติกรรมของผู้บริโภคที่เน้นการบริโภคอาหารปลอดภัย และข้อกำหนดตามมาตรฐานปลอดภัยทางอาหาร สร้างผลกระทบต่อสินค้าทางการเกษตรของอำเภอ
- T๔. การพัฒนาเส้นทางการค้าชายแดน ส่งผลต่อภัยความมั่นคงของอำเภอที่ยากต่อการควบคุม เช่น การเข้ามาของคนต่างด้าวที่ไม่มีระบบการจัดการหรือมีแต่ไม่ทั่วถึง

๒.๘ การวิเคราะห์ทิศทางการพัฒนาศาสตร์การพัฒนาพื้นที่อำเภอ (TOWS Matrix)

<p>ปัจจัยภายใน</p> <p>ปัจจัยภายนอก</p>	<p><u>จุดแข็ง (Strengths)</u></p> <p>S๑. ความอุดมสมบูรณ์ของทรัพยากรธรรมชาติ ดันกำเนิดแม่น้ำแม่กลอง</p> <p>S๒. พื้นฐานความหลากหลายทางวัฒนธรรมที่มีอัตลักษณ์</p> <p>S๓. มีสถานที่ท่องเที่ยวที่ได้รับการยอมรับจากนักท่องเที่ยวหลายแห่งสามารถพัฒนาให้เป็นเส้นทางแม่เหล็กด้านการท่องเที่ยวเชิงภูมินิเวศวัฒนธรรมได้</p> <p>S๔. มีพื้นที่ชายแดนที่เป็นรากฐานการค้าชายแดน และการพัฒนาการประกอบกร่วมกับประเทศเพื่อนบ้าน</p> <p>S๕. มีศักยภาพในการส่งเสริมการปลูกพืช ผัก ผลไม้เมืองหนาว/ การเกษตรพื้นที่สูง รวมถึงพันธุ์ไม้พื้นถิ่นและการปศุสัตว์</p> <p>S๖. มีการรวมกลุ่มด้านผลิตภัณฑ์ชุมชน (OTOP) ที่หลากหลาย</p>	<p><u>จุดอ่อน (Weaknesses)</u></p> <p>W๑. พื้นที่ส่วนใหญ่อยู่ในเขตป่า</p> <p>W๒. การพัฒนาคุณภาพชีวิตและของทรัพยากรมนุษย์อยู่ในเกณฑ์ต่ำ</p> <p>W๓. รายได้หลักมาจากการผลิตภาคการเกษตร คุณภาพและมาตรฐานด้านการเกษตรยังต่ำ</p> <p>W๔. การบุกรุกพื้นที่ป่าเพื่อทำการเกษตรเชิงเดี่ยว</p> <p>W๕. ขาดระบบการบริหารจัดการแหล่งน้ำ</p> <p>W๖. การกระจายรายได้ มีความเหลื่อมล้ำ ช่องว่างระหว่างรายได้มีสูง</p> <p>W๗. การรวมกลุ่มอาชีพขาดความรู้ในการบริหารจัดการและระบบการตลาด</p> <p>W๘. สภาพภูมิประเทศของอำเภอเส้นทางการคมนาคม ซึ่งใช้เป็นเส้นทางหลัก ไม่เอื้ออำนวยต่อการให้บริการประชาชนในด้านต่างๆ</p> <p>W๙. ความหลากหลายของกลุ่มชาติพันธุ์ในพื้นที่เป็นปัญหาต่อการสื่อสารทำความเข้าใจ</p> <p>W๑๐. การเตรียมความพร้อมรองรับการเป็นสมาคมอาเซียนยังไม่เพียงพอ</p> <p>W๑๑. การออกมาใช้ทรัพยากรในพื้นที่หมู่บ้านโดยรอบของผู้พักพิง</p> <p>W๑๒. การเป็นพื้นที่ชายแดน ยากต่อการควบคุมการแพร่ระบาดของโรคจากประเทศเพื่อนบ้าน</p> <p>W๑๓. มีสถานบริการพยาบาลเพียงแห่งเดียวส่งผลการแบกรับค่าใช้จ่ายในการให้บริการด้านสาธารณสุข</p>
--	---	---

/W๑๔. การลักลอบ...

		<p>W๑๔. การลักลอบเข้าเมืองของบุคคลต่างด้าวอย่างผิด</p> <p>W๑๕. ขาดการจัดทำระบบการเชื่อมโยงฐานข้อมูลในการพัฒนา</p> <p>ด้านต่างๆ</p>
<p>โอกาส (Opportunities)</p> <p>๐๑. นโยบายรัฐบาลในการแก้ไขปัญหาแรงงานต่างด้าว การค้ามนุษย์ ปัญหาความยากจนและยาเสพติด</p> <p>๐๒. โครงการพระราชดำริต่างๆ</p> <p>๐๓. วิสัยทัศน์จังหวัดตาก</p> <p>๐๕. การกระจายอำนาจให้แก่องค์กรปกครองส่วนท้องถิ่นมีหน้าที่ในการจัดระบบบริการสาธารณะ</p> <p>๐๖. นโยบายส่งเสริมพัฒนาอาชีพและผลิตภัณฑ์ชุมชน (OTOP)</p> <p>๐๗. นโยบายทางการศึกษา เพิ่มทางเลือกในการเข้าศึกษาของกลุ่มเป้าหมายในพื้นที่</p>	<p>SO : กลยุทธ์เชิงรุก</p> <p>๑) สร้างเส้นทางแม่เหล็กการท่องเที่ยว เชื่อมโยงการพัฒนาการท่องเที่ยวระดับจังหวัด กลุ่มอำเภอฝั่งตะวันตก “<i>อัมพาง เมืองแห่งการท่องเที่ยวเชิงภูมินิเวศวัฒนธรรม</i>”</p> <p>๒) พัฒนาและสร้างมาตรฐานระบบการบริหารจัดการการท่องเที่ยวที่สอดคล้องกับวิถีวัฒนธรรมควบคู่ไปกับการร่วมกันอนุรักษ์ทรัพยากรธรรมชาติและสิ่งแวดล้อม</p> <p>๓) สนับสนุนและพัฒนาผลิตภัณฑ์ชุมชน (OTOP) ที่มีอัตลักษณ์เฉพาะถิ่น เชื่อมโยงสู่ตลาดอาเซียน</p> <p>๓) ส่งเสริมการปลูกพืชเมืองหนาว พัฒนาระบบการผลิต และอนุรักษ์พันธุกรรมพืชพื้นถิ่น สร้างมูลค่าเพิ่มให้กับผลผลิตทางการเกษตร</p> <p>๔) พัฒนาโมเดลการจัดการพื้นที่คุ้มครองอย่างมีส่วนร่วม ปลูกจิตสำนึกในการอนุรักษ์ทรัพยากรธรรมชาติและสิ่งแวดล้อม</p> <p>๕) พัฒนารูปแบบการบริหารจัดการป่าชุมชน หลักประกันความมั่นคงทางอาหารและความยั่งยืนสำหรับชุมชน</p> <p>๖) พัฒนาโครงสร้างพื้นฐานเตรียมความพร้อมรองรับการเปิดตลาดการค้าชายแดน</p>	<p>WO : กลยุทธ์เชิงเชิงแก้ไข</p> <p>๑) การบูรณาการยกระดับคุณภาพชีวิตของประชาชนจากโครงการพระราชดำริ</p> <p>๒) พัฒนาโมเดลการจัดการพื้นที่คุ้มครองอย่างมีส่วนร่วม ยกระดับคุณภาพชีวิตด้านต่างๆ หนุนเสริมอาชีพให้กับชุมชนในผืนป่าลดการพึ่งพิงจากป่า</p> <p>๓) ปรับเปลี่ยนการปลูกพืชเชิงเดี่ยวมาปลูกพืชผสมผสาน การอนุรักษ์พันธุกรรมพืชพื้นถิ่น ยกระดับมาตรฐานการผลิตสู่วิถีเกษตรอินทรีย์</p> <p>๔) จัดทำระบบการเชื่อมโยงฐานข้อมูลในการพัฒนาต่างๆ โดยใช้องค์กรปกครองส่วนท้องถิ่นเป็นกลไกระดับพื้นที่สู่อำเภอ</p> <p>๕) นโยบายทางการศึกษา เพิ่มทางเลือกในการเข้าศึกษาของกลุ่มเป้าหมายในพื้นที่</p> <p>๖) ขยายการตั้งสุขศาลาประจำหมู่บ้านเพื่อให้บริการสาธารณสุขในพื้นที่ได้อย่างทั่วถึง รวมถึงการจัดตั้งสุขศาลาพระราชทานในพื้นที่ห่างไกล</p> <p>๗) วิสัยทัศน์จังหวัดในการทำบันทึกความเข้าใจร่วม (MOU) เพื่อเปิดเส้นทางการคมนาคมระหว่าง ๒ ประเทศ (หนองหลวง - วาเลห์)</p> <p>๘) นโยบายรัฐบาลในการแก้ไขปัญหาแรงงานต่างด้าว การค้ามนุษย์ ปัญหาความยากจนและยาเสพติด สร้างภูมิคุ้มกันและแก้ไขปัญหามันคงพื้นที่ชายแดน (เบื้องต้น)</p>

<p>ภัยคุกคาม (Opportunities)</p> <p>T๑. การประกาศพื้นที่เขตรักษาพันธุ์สัตว์ป่าซ้อนทับกับที่ดินทำกินและที่อยู่อาศัยของชาวบ้าน</p> <p>T๒. เจ้าหน้าที่ของรัฐมีการโยกย้ายบ่อย ขาดความต่อเนื่องในแนวทางการพัฒนาที่ยึดพื้นที่เป็นตัวตั้ง (Area Based)</p> <p>T๓. แนวโน้มการเปลี่ยนแปลงพฤติกรรมของผู้บริโภคที่เน้นการบริโภคอาหารปลอดภัย และข้อกำหนดตามมาตรฐานปลอดภัยทางอาหาร สร้างผลกระทบต่อสินค้าทางการเกษตรของอำเภอ</p> <p>T๔. การพัฒนาเส้นทางการค้าชายแดน ส่งผลต่อภัยความมั่นคงของอำเภอที่ยากต่อการควบคุม เช่น การเข้ามาของคนต่างด้าวที่ไม่มีระบบการจัดการหรือมีแต่ไม่ทั่วถึง</p>	<p>ST : กลยุทธ์เชิงป้องกัน</p> <p>๑) สร้างทางเลือกการประกอบอาชีพส่งเสริมที่ลดการพึ่งพิงจากป่า ปรับทิศทางการประกอบอาชีพจากการเกษตรเพียงอย่างเดียวมาสู่งานด้านการบริการ ด้านการท่องเที่ยว</p> <p>๒) จัดทำแผนพัฒนาพื้นที่ ส่งเสริมการปลูกพืชเมืองหนาว พืชเฉพาะถิ่นสร้างข้อกำหนดตามมาตรฐานปลอดภัยทางอาหาร สุวีธีการผลิตที่เป็นมิตรต่อสิ่งแวดล้อม</p> <p>๓) ก่อตั้งบ้านเรียนรู้เศรษฐกิจพอเพียงเกษตรผสมผสาน สำหรับชุมชนที่อาศัยอยู่ในผืนป่า ต่อยอดการพัฒนาโมเดลการจัดการพื้นที่คุ้มครองอย่างมีส่วนร่วม ลดการบุกรุกพื้นที่ป่า เมื่อคนอยู่ได้ ป่าก็อยู่ได้</p> <p>๔) การใช้กลไกคณะกรรมการหมู่บ้าน(กม.) และกฎ กติกาหมู่บ้านและลาดตระเวนร่วมระหว่างชุมชนที่อาศัยอยู่ในผืนป่ากับเจ้าหน้าที่ป่าไม้เพื่อเฝ้าระวังภัยคุกคามด้านทรัพยากรธรรมชาติและสิ่งแวดล้อม</p> <p>๕) สร้างความเข้มแข็งจากฐานรากชุมชน สร้างกระบวนการมีส่วนร่วมเพื่อลดการพึ่งพิงจากรัฐและวัฒนธรรมการร้องขอ</p>	<p>WT : กลยุทธ์เชิงรับ</p> <p>๑) จัดทำระบบฐานข้อมูลที่ใช้เป็นตัวกลางในการกำหนดทิศทางการพัฒนาจากทุกภาคส่วนนำไปสู่เกิดภาคร่วมในการพัฒนาพื้นที่อย่างบูรณาการ</p> <p>๒) การพัฒนาบทบาทคณะกรรมการบริหารงานอำเภออัมผางในการสร้างกลไกการจัดการระดับพื้นที่อย่างมีส่วนร่วม</p> <p>๓) การจัดทำธรรมนูญอำเภออัมผางยึดพื้นที่เป็นตัวตั้ง เพื่อวางกรอบและทิศทางการพัฒนาที่เหมาะสมกับพื้นที่ (ภายใต้กรอบของกฎหมายที่กำหนด) ลดความขัดแย้งในการปฏิบัติงานของหน่วยงานต่างๆกับชุมชน เชื่อมโยงการพัฒนาจากรัฐส่วนกลางลงสู่การปฏิบัติ</p>
--	--	--

๒.๙ การกำหนดก้าวอย่าง ๓ ระยะ (๓ Horizons)

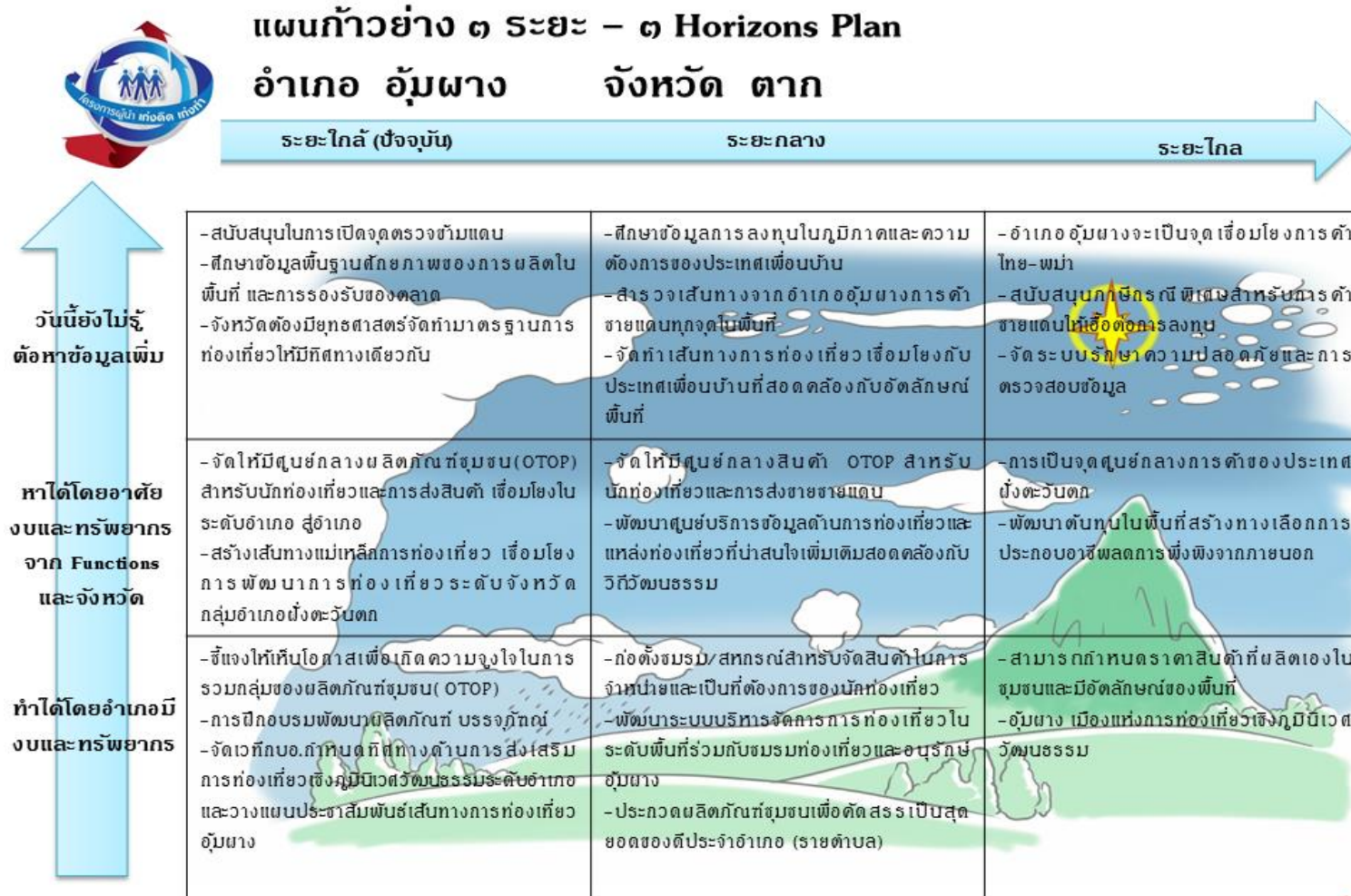

© 3 Horizons is a tool based on Systemic Thinking Principles, created by Prof. Bruce McKenzie, SDA, Australia.

ส่วนที่ ๓

ข้อมูลแผนพัฒนาอำเภอ ๔ ปี (พ.ศ.๒๕๖๑ - ๒๕๖๔)



๓.๑ วิสัยทัศน์อำเภอ “ ดินแดนธรรมชาติ ช่องทางการค้าชายแดน ก้าวสู่ประชาคมอาเซียน ”

๓.๒ พันธกิจ

- ๑) สร้างสังคมชุมชนที่เข้มแข็ง ประชาชนอยู่ดีมีสุข มีคุณภาพชีวิตที่ดี มีการศึกษา สุขภาพแข็งแรงปลอดภัยจากอาชญากรรม อุบัติเหตุ ยาเสพติด และอบายมุข อนุรักษ์วัฒนธรรมท้องถิ่นที่ดีงามยึดหลักเศรษฐกิจพอเพียง ประชาธิปไตย และการบริหารจัดการที่ดี
- ๒) พัฒนาด้านเศรษฐกิจ ด้านการผลิต การบริโภค ภาคการเกษตร การบริการการท่องเที่ยวที่เป็นมิตรกับสิ่งแวดล้อม ส่งเสริมการท่องเที่ยวเชิงภูมินิเวศวัฒนธรรมที่เหมาะสมกับพื้นที่ ผลักดันการค้าชายแดนและสร้างโอกาสสู่ประชาคมอาเซียนอย่างยั่งยืน
- ๓) ส่งเสริมการอนุรักษ์ฟื้นฟูทรัพยากรธรรมชาติ และสิ่งแวดล้อมอย่างมีส่วนร่วมและยั่งยืน

๓.๓ เป้าประสงค์รวม

- ๑) สังคม/ชุมชนมีความเข้มแข็งพึ่งพาตนเองได้ตามวิถีพอเพียงอย่างยั่งยืน มีความปลอดภัยในชีวิตและทรัพย์สินและได้รับการบริการสาธารณสุขและการศึกษาอย่างทั่วถึง อนุรักษ์ไว้ซึ่งวัฒนธรรมท้องถิ่น
- ๒) พัฒนาส่งเสริมการผลิตสินค้าการเกษตรให้มีคุณภาพและได้มาตรฐานปลอดภัย พร้อมทั้งพัฒนาระบบการขนส่งการเกษตรเพื่อสร้างโอกาสทางการตลาด
- ๓) พัฒนาเศรษฐกิจในพื้นที่และเพื่อยกระดับคุณภาพการท่องเที่ยวให้ได้มาตรฐานและมีศักยภาพในการรองรับนักท่องเที่ยว มีความหลากหลายสอดคล้องกับวิถีวัฒนธรรมและสามารถท่องเที่ยวได้ต่อเนื่องตลอดทั้งปี
- ๔) เพื่อให้เกิดความหวงแหนและมีจิตสำนึกร่วมกันในการบริหารจัดการและการใช้ประโยชน์ทรัพยากรธรรมชาติและสิ่งแวดล้อมอย่างยั่งยืน
- ๕) ประชาชนในพื้นที่มีความปลอดภัยในชีวิตและทรัพย์สินและอยู่ร่วมกับประเทศเพื่อนบ้านอย่างสงบสุข
- ๖) เพื่อให้การบริหารงานขององค์กรสามารถตอบสนองต่อความต้องการของประชาชนและสร้างความพึงพอใจให้แก่ประชาชน มีความโปร่งใส มีประสิทธิภาพและสามารถตรวจสอบได้

๓.๔ ประเด็นยุทธศาสตร์

ประเด็นยุทธศาสตร์ที่ ๑ : การพัฒนาสังคมอยู่ดี มีสุข ตามวิถีพอเพียง และเสริมสร้างชุมชนเข้มแข็งอย่างยั่งยืน

เป้าประสงค์ เชิงยุทธศาสตร์	ตัวชี้วัด	ค่าเป้าหมาย				กลยุทธ์
		พ.ศ. ๒๕๖๑	พ.ศ.๒๕๖๒	พ.ศ. ๒๕๖๓	พ.ศ. ๒๕๖๔	
สังคม/ชุมชนมีความเข้มแข็งพึ่งพาตนเองได้ตามวิถีพอเพียงมีความปลอดภัยในชีวิตและทรัพย์สินและได้รับการบริการสาธารณสุขและการศึกษาอย่างทั่วถึงอนุรักษ์ไว้ซึ่งวัฒนธรรมท้องถิ่น	๑. ร้อยละของหมู่บ้าน/ชุมชนมีความเข้มแข็ง ใช้ชีวิตแบบพอเพียงและพึ่งพาตนเองได้	ร้อยละ ๗๐	ร้อยละ ๗๕	ร้อยละ ๘๐	ร้อยละ ๘๕	๑. ส่งเสริมวิถีชีวิตแบบพอเพียงให้เกิดรูปธรรมและยั่งยืน
	๒. ร้อยละของหมู่บ้านที่มีการสืบทอดศิลปวัฒนธรรม ศาสนาและภูมิปัญญาอย่างยั่งยืน	ร้อยละ ๖๐	ร้อยละ ๗๐	ร้อยละ ๘๐	ร้อยละ ๙๐	๒. ส่งเสริมการสืบทอดศิลปวัฒนธรรม ศาสนาและภูมิปัญญาอย่างยั่งยืน
	๓. ร้อยละของประชาชนมีสุขภาพดีขึ้น	ร้อยละ ๖๕	ร้อยละ ๗๕	ร้อยละ ๘๕	ร้อยละ ๙๕	๓. พัฒนาระบบสาธารณสุขให้ทั่วถึง
	๔. ร้อยละของประชาชนได้รับการศึกษาอย่างทั่วถึง และมีคุณภาพชีวิตที่ดี	ร้อยละ ๖๐	ร้อยละ ๗๐	ร้อยละ ๘๐	ร้อยละ ๙๐	๔. ส่งเสริมและสนับสนุนการจัดการศึกษาอย่างทั่วถึง

ประเด็นยุทธศาสตร์ที่ ๒ : การสร้างฐานเศรษฐกิจภาคเกษตร ที่เป็นมิตรกับธรรมชาติและสิ่งแวดล้อม

เป้าประสงค์ เชิงยุทธศาสตร์	ตัวชี้วัด	ค่าเป้าหมาย				กลยุทธ์
		พ.ศ. ๒๕๖๑	พ.ศ.๒๕๖๒	พ.ศ. ๒๕๖๓	พ.ศ. ๒๕๖๔	
เพื่อพัฒนาส่งเสริมการผลิตสินค้าการเกษตรให้มีคุณภาพและได้มาตรฐานปลอดภัย พร้อมทั้งพัฒนาระบบการขนส่งการเกษตรเพื่อสร้างโอกาสทางการตลาด	๑. ร้อยละของผลผลิตทางการเกษตรที่ได้มาตรฐานที่เพิ่มขึ้น	ร้อยละ ๖๕	ร้อยละ ๗๐	ร้อยละ ๘๐	ร้อยละ ๘๕	๑. ส่งเสริมการผลิตสินค้าการเกษตรที่มีคุณภาพมาตรฐานปลอดภัย และเป็นมิตรกับสิ่งแวดล้อม
	๒. ร้อยละของรายได้จากผลผลิตที่เพิ่มขึ้น	ร้อยละ ๖๐	ร้อยละ ๗๐	ร้อยละ ๘๐	ร้อยละ ๙๐	๒. พัฒนาระบบการผลิตและการขนส่งทางการเกษตร
	๓. ร้อยละของเกษตรกรที่สามารถลดต้นทุนการผลิตได้	ร้อยละ ๖๕	ร้อยละ ๗๕	ร้อยละ ๘๕	ร้อยละ ๙๕	๓. ส่งเสริมระบบการผลิตทางการเกษตรที่เป็นมิตรกับสิ่งแวดล้อม
						๔. สร้างตลาดรองรับผลผลิตทางการเกษตร

ประเด็นยุทธศาสตร์ที่ ๓ : การส่งเสริมการท่องเที่ยวเชิงภูมินิเวศวัฒนธรรม และพัฒนาด้านการบริการ

เศรษฐกิจการค้าชายแดน

เป้าประสงค์ เชิงยุทธศาสตร์	ตัวชี้วัด	ค่าเป้าหมาย				กลยุทธ์
		พ.ศ. ๒๕๖๑	พ.ศ.๒๕๖๒	พ.ศ. ๒๕๖๓	พ.ศ. ๒๕๖๔	
เพื่อพัฒนาเศรษฐกิจในพื้นที่และเพื่อยกระดับคุณภาพการท่องเที่ยวให้ได้มาตรฐานและมีศักยภาพในการรองรับนักท่องเที่ยว มีความหลากหลายสอดคล้องกับวิถีวัฒนธรรม และสามารถท่องเที่ยวได้ต่อเนื่องตลอดทั้งปี	๑. ร้อยละของรายได้ที่เพิ่มขึ้นจากการท่องเที่ยว	ร้อยละ ๖๕	ร้อยละ ๗๐	ร้อยละ ๗๕	ร้อยละ ๘๐	๑.พัฒนาศักยภาพของบุคลากรด้านการท่องเที่ยว
	๒. ร้อยละของจำนวนนักท่องเที่ยวที่เพิ่มมากขึ้น	ร้อยละ ๖๕	ร้อยละ ๗๕	ร้อยละ ๘๕	ร้อยละ ๙๕	๒.พัฒนาผลิตภัณฑ์ทางการท่องเที่ยวให้มีคุณภาพและมาตรฐาน
						๓.พัฒนาแหล่งท่องเที่ยวให้มีคุณภาพและมาตรฐาน
						๔. พัฒนาตลาดการท่องเที่ยวภายในจังหวัด ภายในประเทศ และเชื่อมโยงกลุ่มประเทศอาเซียน
						๕.พัฒนาเพิ่มศักยภาพประชาสัมพันธ์การท่องเที่ยว

ประเด็นยุทธศาสตร์ที่ ๔ : ส่งเสริมการอนุรักษ์และบริหารจัดการทรัพยากรธรรมชาติและสิ่งแวดล้อมอย่างมีส่วนร่วมและยั่งยืน

เป้าประสงค์ เชิงยุทธศาสตร์	ตัวชี้วัด	ค่าเป้าหมาย				กลยุทธ์
		พ.ศ. ๒๕๖๑	พ.ศ.๒๕๖๒	พ.ศ. ๒๕๖๓	พ.ศ. ๒๕๖๔	
เพื่อให้เกิดความหวงแหนและมีจิตสำนึกร่วมกันในการบริหารจัดการและ การใช้ประโยชน์ทรัพยากรธรรมชาติและสิ่งแวดล้อมอย่างยั่งยืน	๑. ร้อยละของทรัพยากรธรรมชาติป่าไม้และแหล่งน้ำได้รับที่ฟื้นฟูเพิ่มมากขึ้น	ร้อยละ ๖๕	ร้อยละ ๗๐	ร้อยละ ๗๕	ร้อยละ ๘๐	๑. การปลูกจิตสำนึกให้ประชาชนเข้าใจความสำคัญและการใช้ประโยชน์ของทรัพยากรธรรมชาติและสิ่งแวดล้อม
	๒. ร้อยละของการบุกรุกตัดไม้ทำลายป่าลดลง	ร้อยละ ๖๐	ร้อยละ ๗๐	ร้อยละ ๘๐	ร้อยละ ๙๐	๒. การมีส่วนร่วมในการบริหารจัดการทรัพยากรธรรมชาติ และสิ่งแวดล้อม
						๓. การเพิ่มประสิทธิภาพการป้องกันและรักษาทรัพยากรธรรมชาติ
						๔. ส่งเสริม ฟื้นฟู ประเพณีวัฒนธรรม ชุมชนท้องถิ่น เพื่อการอนุรักษ์ทรัพยากรธรรมชาติและสิ่งแวดล้อม
						๕. การฟื้นฟูทรัพยากรธรรมชาติและสิ่งแวดล้อม

ประเด็นยุทธศาสตร์ที่ ๕ : เสริมสร้างความมั่นคงชายแดนและรักษาความสงบเรียบร้อย

เป้าประสงค์ เชิงยุทธศาสตร์	ตัวชี้วัด	ค่าเป้าหมาย				กลยุทธ์
		พ.ศ. ๒๕๖๑	พ.ศ.๒๕๖๒	พ.ศ. ๒๕๖๓	พ.ศ. ๒๕๖๔	
ประชาชนในพื้นที่ที่มีความปลอดภัยในชีวิตและทรัพย์สิน และอยู่ร่วมกับประเทศเพื่อนบ้านอย่างสงบสุข	๑. ร้อยละของหมู่บ้านที่มีความปลอดภัยในชีวิตและทรัพย์สิน	ร้อยละ ๗๐	ร้อยละ ๘๐	ร้อยละ ๙๐	ร้อยละ ๑๐๐	๑.พัฒนาศักยภาพของบุคลากรด้านความมั่นคง
	๒. ร้อยละของหมู่บ้านที่มีชรบ. ดูแลความปลอดภัยในหมู่บ้าน	ร้อยละ ๖๕	ร้อยละ ๗๕	ร้อยละ ๘๕	ร้อยละ ๙๕	๒.เพิ่มประสิทธิภาพวัสดุอุปกรณ์เครื่องมือและยานพาหนะสนับสนุนการปฏิบัติงาน
	๓. ร้อยละของหมู่บ้านปลอดภัยาเสพติด	ร้อยละ ๖๐	ร้อยละ ๗๐	ร้อยละ ๘๐	ร้อยละ ๙๐	๓.พัฒนาประสิทธิภาพด้านการประสานการติดต่อและส่งกำลังบำรุงการปฏิบัติงานความมั่นคง ๔.เสริมสร้างความสัมพันธ์อันดีกับประเทศเพื่อนบ้าน ๕.เสริมสร้างการมีส่วนร่วมของประชาชนในด้านการรักษาความมั่นคงชายแดน

ประเด็นยุทธศาสตร์ที่ ๖ : พัฒนาการให้บริการและระบบบริหารจัดการที่ดี

เป้าประสงค์ เชิงยุทธศาสตร์	ตัวชี้วัด	ค่าเป้าหมาย				กลยุทธ์
		พ.ศ. ๒๕๖๑	พ.ศ.๒๕๖๒	พ.ศ. ๒๕๖๓	พ.ศ. ๒๕๖๔	
เพื่อให้การบริหารงานขององค์กรสามารถตอบสนองต่อความต้องการของประชาชนและสร้างความพึงพอใจให้แก่ประชาชน มีความโปร่งใส มีประสิทธิภาพและสามารถตรวจสอบได้	๑. ร้อยละของการให้บริการและการมีส่วนร่วมของประชาชน	ร้อยละ ๘๐	ร้อยละ ๘๕	ร้อยละ ๙๐	ร้อยละ ๙๕	๑.จัดทำศูนย์บริการข้อมูลเพื่อขับเคลื่อนการดำเนินงานตามยุทธศาสตร์อำเภอ
	๒. ร้อยละของความพึงพอใจของประชาชนผู้รับบริการ	ร้อยละ ๘๐	ร้อยละ ๘๕	ร้อยละ ๙๐	ร้อยละ ๙๕	๒.พัฒนาปรับปรุงระบบการให้บริการมีประสิทธิภาพ ทันสมัย รวดเร็ว ต่อการให้บริการ
	๓. ร้อยละของการให้บริการและสิ่งอำนวยความสะดวกการบริการ	ร้อยละ ๖๕	ร้อยละ ๗๕	ร้อยละ ๘๕	ร้อยละ ๙๕	๓.พัฒนาบุคลากรให้มีทักษะและจิตสำนึกในการให้บริการ ๔.จัดหาวัสดุ อุปกรณ์เครื่องมือ การให้บริการทันสมัย ๕. จัดทำระบบสารสนเทศยุคใหม่ให้ครอบคลุมทั่วถึง ๖.บูรณาการการทำงานในทุกภาคส่วนราชการ

ส่วนที่ ๔
โครงการภายใต้ประเด็นยุทธศาสตร์พื้นที่อำเภออุ้มผาง จังหวัดตาก



วิสัยทัศน์ : “ดินแดนธรรมชาติ ช่องทางการค้าชายแดน ก้าวสู่ประชาคมอาเซียน”

ประเด็นยุทธศาสตร์ที่ ๑ : การพัฒนาสังคมอยู่ดี มีสุข ตามวิถีพอเพียง และเสริมสร้างชุมชนเข้มแข็งอย่างยั่งยืน

บัญชีรายการชุด โครงการ	งบประมาณดำเนินการ				แหล่งที่มา ของ งบประมาณ	หน่วย ดำเนินการ
	พ.ศ. ๒๕๖๑	พ.ศ.๒๕๖๒	พ.ศ. ๒๕๖๓	พ.ศ. ๒๕๖๔		
๑.โครงการก่อสร้างถนนคสล. บ้านกล้วยหอ-บ้านมะโอโค๊ะ	๒,๐๐๐,๐๐๐				๑	ทปค.อ. อุ้มผาง
๒.โครงการก่อสร้างถนนคสล. สายเลี้ยว เมืองบ้านใหม่ท่าแพ หมู่ที่ ๖ – โรงเรียน อุ้มผางวิทยาคม หมู่ที่ ๑	๕,๗๘๔,๐๐๐				๑	ทปค.อ. อุ้มผาง
๓.โครงการก่อสร้างถนนคสล.สาย วะศรีโค๊ะ-พอบือละทะ หมู่ที่ ๒ บ้าน ตะเปอพู ต.โมโกร อ.อุ้มผาง	๑,๙๖๐,๐๐๐				๑	ทปค.อ. อุ้มผาง
๔.โครงการก่อสร้างถนนคสล. บ้านยะแหมะ - วังปลาปุง	๘๔๐,๐๐๐				๑	ทปค.อ. อุ้มผาง
๕.โครงการก่อสร้างถนนคสล.สายเลี้ยว เมือง บ้านกิวห่าง หมู่ที่ ๓ บ้านใหม่ท่าแพ หมู่ที่ ๖	๗,๔๐๐,๐๐๐				๑	ทปค.อ. อุ้มผาง
๖.โครงการก่อสร้างถนนคอนกรีตเสริม เหล็กสายวะเบยทะ - พอบือละทะ ม. ๕ บ้านวะเบยทะ ตำบล โมโกร อำเภออุ้มผาง	๑,๐๖๐,๐๐๐				๑	ทปค.อ. อุ้มผาง
๗.โครงการก่อสร้างปรับปรุงยกระดับถนน เพื่อป้องกันน้ำท่วมในเขตชุมชนเมือง เทศบาลตำบลอุ้มผาง	๗,๕๐๐,๐๐๐				๑	ทปค.อ. อุ้มผาง
๘.โครงการก่อสร้างถนน คสล. สาย ทางเข้าหมู่บ้าน ม.๗ บ้านแม่กะแซ ต.โมโกร อ.อุ้มผาง	๑,๓๐๐,๐๐๐				๑	ทปค.อ. อุ้มผาง
๙.โครงการก่อสร้างถนน คสล.บ้านหนอง หลวง -เดลอคี	๑๐,๐๖๐,๐๐๐				๑	ทปค.อ. อุ้มผาง
๑๐.โครงการก่อสร้างถนนคสล จาก ทางเข้าบ้านมะโอโค๊ะ - เขตแดน ม.๒ บ้าน บ่อแร่	๑,๒๐๐,๐๐๐				๓	ทต.แม่จัน
๑๑.โครงการซ่อมแซมสะพานไม้ข้าม ห้วยพือทีโกล ,ห้วยวะเบยโกล ม.๓ บ้าน โซะทะ	๑๐๐,๐๐๐	๑๐๐,๐๐๐			๓	ทต.แม่จัน
๑๒.โครงการก่อสร้างระบบประปาถังสูง ม.๑ บ้านนุเซโปลี้	๔,๐๐๐,๐๐๐				๓	ทต.แม่จัน

บัญชีรายการชุดโครงการ	งบประมาณดำเนินการ				แหล่งที่มาของงบประมาณ	หน่วยดำเนินการ
	พ.ศ. ๒๕๖๑	พ.ศ.๒๕๖๒	พ.ศ. ๒๕๖๓	พ.ศ. ๒๕๖๔		
๑๓.โครงการจัดซื้อท่อ PVC เพื่อปรับปรุงระบบประปาภูเขาและสร้างถังเก็บน้ำคสล. ม.๔ บ้านซอแหมะโกล ม๗บ้านไกวอทะ ม.๘บ้านแม่จันทะ, บ้านทิปาเก, บ้านช่องแป๊ะ	๑,๐๐๐,๐๐๐	๒๐๐,๐๐๐	๒๐๐,๐๐๐		๓	ทต.แม่จัน
๑๔.โครงการจัดตั้ง ศพด ม.๒บ้านคอโชทะ ม.๗ บ้านยูไนท์ ม.๘ บ้านทิปาเก บ้านตะละโคล่ง ม.๑๐ บ้านเลตองคุ	๑,๐๐๐,๐๐๐	๖๐๐,๐๐๐	๖๐๐,๐๐๐		๓	ทต.แม่จัน
๑๕.โครงการอุดหนุนจ้างครูผู้ช่วยสอน รร.ตชด. เฉลิมพระเกียรติ ๗ รอบพระชนมพรรษา (บ้านหม่องก๊วะ)	๖๔๘,๐๐๐	๖๔๘,๐๐๐	๖๔๘,๐๐๐	๖๔๘,๐๐๐	๓	ทต.แม่จัน
๑๖.โครงการอุดหนุนจ้างครูผู้ช่วยสอน รร.ตชด. บ้านแม่จันทะ ม.๘ และบ้านเลตองคุ ม.๑๐	๓๒๖,๐๐๐	๓๒๖,๐๐๐	๓๒๖,๐๐๐	๓๒๖,๐๐๐	๓	ทต.แม่จัน
๑๗.โครงการสนับสนุนบุคลากรเพื่อร่วมสอนในรร.ตชด. บ้านแม่กลองคี	๑๐๘,๐๐๐	๑๕๐,๐๐๐	๑๕๐,๐๐๐	๑๕๐,๐๐๐	๓	อบต.โมโกร
๑๘.โครงการพัฒนา/ปรับปรุงห้องสมุดโรงเรียน	๒๐๐,๐๐๐	๑๕๐,๐๐๐	๑๕๐,๐๐๐	๑๕๐,๐๐๐	๓	อบต.โมโกร
๑๙.โครงการส่งเสริมความรู้ภาษาต่างประเทศ ม.๑บ้านนุเซะโปล์ ม.๒ บ้านกล้อทอ และ ม.๙บ้านเป็งเคล็ง	๑๕,๐๐๐	๑๕,๐๐๐	๑๕,๐๐๐	๑๕,๐๐๐	๓	ทต.แม่จัน
๒๐.โครงการให้บริการป้องกันและควบคุมโรคติดต่อหมู่บ้านชายแดน	๔๒๓,๐๐๐	๔๒๓,๐๐๐	๔๒๓,๐๐๐	๔๒๓,๐๐๐	๓	ทต.แม่จัน
๒๑.โครงการเพิ่มศักยภาพวิสาหกิจชุมชนผ้าทอย้อมสีธรรมชาติ ม.๑๒ บ้านมะโอโคะ	๒๐,๐๐๐	๒๐,๐๐๐	๒๐,๐๐๐	๒๐,๐๐๐	๓	ทต.แม่จัน
๒๒.โครงการก่อสร้างท่อระบายน้ำคสล. (บริเวณภายในเขตเทศบาล)	๑,๘๙๐,๐๐๐	๑,๐๐๐,๐๐๐	๑,๐๐๐,๐๐๐		๓	ทต.อุ้มผาง
๒๓.โครงการปรับปรุงซ่อมแซมศูนย์พัฒนาเด็กเล็กบ้านอุ้มผาง	๑,๐๐๐,๐๐๐	๕๐๐,๐๐๐	๕๐๐,๐๐๐		๓	ทต.อุ้มผาง
๒๔.โครงการก่อสร้างโรงสูบน้ำพร้อมเครื่องสูบลและติดตั้ง	๑,๐๐๐,๐๐๐	๑,๐๐๐,๐๐๐	๑,๐๐๐,๐๐๐		๓	ทต.อุ้มผาง
๒๕.โครงการส่งเสริมอาชีพผลิตเตาประหยัดพลังงาน	๕๐,๐๐๐	๕๐,๐๐๐	๕๐,๐๐๐		๓	ทต.อุ้มผาง
๒๖.โครงการยกระดับมาตรฐานตลาดสดร้านอาหาร หาบเร่ และแผงลอย	๕๐,๐๐๐	๕๐,๐๐๐	๕๐,๐๐๐		๓	ทต.อุ้มผาง
๒๗.โครงการก่อสร้างสะพานข้ามห้วยยะมะ๊ะคี ม.๗ บ้านยะมะ๊ะคี	๕๐๐,๐๐๐				๓	อบต.โมโกร
๒๘.โครงการปรับปรุงระบบประปา ม.๒ บ้านตะเปอพู	๒,๕๐๐,๐๐๐				๓	อบต.โมโกร
๒๙.โครงการขุดลอกลำห้วยแม่กลอง ม.๓ บ้านแม่กลองคี ต.โมโกรเชื่อมต่อกับแม่กลอง	๑,๐๐๐,๐๐๐				๓	อบต.โมโกร

บัญชีรายการชุด โครงการ	งบประมาณดำเนินการ				แหล่งที่มา ของ งบประมาณ	หน่วย ดำเนิน การ
	พ.ศ. ๒๕๖๑	พ.ศ.๒๕๖๒	พ.ศ. ๒๕๖๓	พ.ศ. ๒๕๖๔		
๓๐.แก้ไขพื้นที่อยู่อาศัยและพื้นที่ทำกิน ออกจากเขตป่าสงวนฯ และที่ สาธารณประโยชน์	๕๐,๐๐๐	๕๐,๐๐๐	๕๐,๐๐๐	๕๐,๐๐๐	๓	อบต.อุ้มผาง
๓๑.โครงการส่งเสริมอาชีพผู้สูงอายุ ผู้ พิการและผู้ด้อยโอกาส	๕๐,๐๐๐	๓๐,๐๐๐			๓	อบต.โมโกร
๓๒.โครงการฝึกอบรมอาชีพให้กับผู้ติดยา ที่ผ่านการบำบัดฟื้นฟู	๖๕,๐๐๐	๓๗,๕๐๐			๓	อบต.โมโกร
๓๓.โครงการก่อสร้างอ่างเก็บน้ำห้วยต้น ยาง ม๒ บ้านแม่กลองเก่า	๓๐๐,๐๐๐				๓	ทต.แม่กลอง
๓๔.โครงการก่อสร้างและขยายเขตประปา ทั้งระบบพร้อมปรับปรุงระบบทั้งหมด	๑,๕๐๐,๐๐๐				๓	ทต.แม่กลอง
๓๕.โครงการก่อสร้างอาคารอเนกประสงค์ เฉลิมพระเกียรติ ๘๙ พรรษา ม.๑ บ้านแม่กลองใหม่	๓,๐๐๐,๐๐๐ (งบอุดหนุน)				๓	ทต.แม่กลอง
๓๖.โครงการก่อสร้างท่อลอดเหลี่ยม โรงไฟฟ้า ไปเกริงปะตึคลี ม.๙ บ้าน เป็งเค็ง	๓๐๐,๐๐๐				๓	ทต.แม่จัน

ประเด็นยุทธศาสตร์ที่ ๒ : การสร้างฐานเศรษฐกิจภาคเกษตร ที่เป็นมิตรกับธรรมชาติและสิ่งแวดล้อม

บัญชีรายการชุดโครงการ	งบประมาณดำเนินการ				แหล่งที่มาของงบประมาณ	หน่วยดำเนินการ
	พ.ศ. ๒๕๖๑	พ.ศ.๒๕๖๒	พ.ศ. ๒๕๖๓	พ.ศ. ๒๕๖๔		
๑.โครงการส่งเสริมการผลิตผลไม้เพื่อการส่งออก อำเภออุ้มผาง จังหวัดตาก	๗๓๔,๐๐๐				๑	ทปค.อ.อุ้มผาง
๒.โครงการธนาคารเมล็ดพันธุ์พืชไร่ ม.๒ บ้านบ่อแร่	๑๐,๐๐๐	๑๐,๐๐๐	๑๐,๐๐๐	๑๐,๐๐๐	๑	ทต.แม่จัน
๓.โครงการปลูกผลไม้ในรั้วบ้าน ต.แม่จัน	๓๐๐,๐๐๐				๓	ทต.แม่จัน
๔.โครงการก่อสร้างศูนย์เรียนรู้ส่งเสริมอาชีพด้านการเกษตรปลอดภัยบ้านแม่กลองน้อย	๕๐๐,๐๐๐				๓	อบต.โมโกร
๔.โครงการส่งเสริมการปลูกพืชเศรษฐกิจ	๒๐๐,๐๐๐	๑๐๐,๐๐๐	๑๐๐,๐๐๐	๑๐๐,๐๐๐	๓	อบต.โมโกร
๕.โครงการอบรมส่งเสริมอาชีพแปรรูปผลิตภัณฑ์อาหาร	๓๐,๐๐๐	๓๐,๐๐๐			๓	อบต.โมโกร
๖.โครงการอบรมให้ความรู้ตามหลักปรัชญาเศรษฐกิจพอเพียง	๒๐,๐๐๐	๒๐,๐๐๐	๒๐,๐๐๐	๒๐,๐๐๐	๓	อบต.โมโกร
๗.โครงการปลูกพืชเสริมรายได้ในป่าชุมชน	๒๐,๐๐๐	๒๐,๐๐๐	๒๐,๐๐๐	๒๐,๐๐๐	๓	ทต.แม่กลอง
๘.โครงการปรับกระบวนทัศน์การผลิตให้กับเกษตรกร ๘.๑โครงการส่งเสริมการผลิตและใช้ปุ๋ย ๘.๒โครงการฝึกอบรมและศึกษาดูงาน	๕,๐๐๐,๐๐๐	๕,๐๐๐,๐๐๐	๕,๐๐๐,๐๐๐	๕,๐๐๐,๐๐๐	๑	ทปค.อ.อุ้มผาง/ เกษตร อ.อุ้มผาง
๙.โครงการพัฒนาเครือข่ายสายการตลาดการเกษตร ๙.๑ โครงการประชาสัมพันธ์แหล่งผลิตสินค้า และผลผลิตทางการเกษตร ๙.๒ โครงการสร้างมาตรฐานคุณภาพสินค้าทางการเกษตร	๑,๐๐๐,๐๐๐	๑,๐๐๐,๐๐๐	๑,๐๐๐,๐๐๐	๑,๐๐๐,๐๐๐	๑	ทปค.อ.อุ้มผาง/ เกษตร อ.อุ้มผาง
๑๐.โครงการก่อสร้างระบบประปาภูเขาเพื่อการเกษตร หมู่ที่ ๔ ตำบลแม่กลอง	๑๒,๐๐๐,๐๐๐	๑๒,๐๐๐,๐๐๐	๑๒,๐๐๐,๐๐๐	๑๒,๐๐๐,๐๐๐	๑	ทปค.อ.อุ้มผาง/ ทต. แม่กลอง
๑๑.โครงการเกษตรอาหาร	๕๔,๐๐๐	๕๕,๐๐๐	๕๔,๐๐๐	๕๕,๐๐๐	๑	ทปค.อ.อุ้มผาง/ เกษตร อ.อุ้มผาง
๑๒.โครงการส่งเสริมการหยุดเผาในพื้นที่การเกษตร	๘๗,๒๐๐				๑	ทปค.อ.อุ้มผาง/ เกษตร อ.อุ้มผาง
๑๓.โครงการพัฒนาเครือข่ายงานส่งเสริมอาชีพ(อาสาสมัครเกษตร)	๕๒,๐๐๐	๕๒,๐๐๐	๕๒,๐๐๐	๕๒,๐๐๐	๑	ทปค.อ.อุ้มผาง/ เกษตร อ.อุ้มผาง
๑๔.โครงการส่งเสริมการพัฒนาวิสาหกิจชุมชน	๕๙,๘๐๐	๕๙,๘๐๐	๕๙,๘๐๐	๕๙,๘๐๐	๑	ทปค.อ.อุ้มผาง/ เกษตร อ.อุ้มผาง
๑๕.โครงการส่งเสริมเกษตรเศรษฐกิจพอเพียง ม.๑-๑๒ ต.แม่จัน	๑๒๐,๐๐๐	๑๒๐,๐๐๐	๑๒๐,๐๐๐	๑๒๐,๐๐๐	๓	ทต.แม่จัน

ประเด็นยุทธศาสตร์ที่ ๓ : การส่งเสริมการท่องเที่ยวเชิงนิเวศวัฒนธรรม และพัฒนาด้านการบริการ เศรษฐกิจการค้าชายแดน

บัญชีรายการชุดโครงการ	งบประมาณดำเนินการ				แหล่งที่มาของงบประมาณ	หน่วยดำเนินการ
	พ.ศ. ๒๕๖๑	พ.ศ. ๒๕๖๒	พ.ศ. ๒๕๖๓	พ.ศ. ๒๕๖๔		
๑.โครงการฝึกอบรมมัคคุเทศก์	๓๐๐,๐๐๐	๓๐๐,๐๐๐	๓๐๐,๐๐๐	๕๐๐,๐๐๐	๒	ททท.ตาก สทท.จ.ตาก
๒.โครงการฝึกอบรมคนพายเรือยาง	๑๐๐,๐๐๐	๑๕๐,๐๐๐	๑๕๐,๐๐๐	๑๗๐,๐๐๐	๒	สทท.จ.ตาก
๔.โครงการพัฒนาผลิตภัณฑ์ บรรจุภัณฑ์สินค้า OTOP ให้มีคุณภาพและมาตรฐานสู่ตลาดอาเซียน	๓๕๐,๐๐๐	๓๕๐,๐๐๐	๓๕๐,๐๐๐	๓๕๐,๐๐๐	๒	ทปค.อ.อุ้มผาง/ พัฒนาชุมชน อ.อุ้มผาง
๕.โครงการก่อสร้างซุ้มประตูเมืองจุดผ่านแดน ม.๒ บ้านกล้วยทอง, บ้านบ่อแร่ ม.๙ บ้านเป็งเคล็ง	๕๐,๐๐๐	๕๐,๐๐๐	๕๐,๐๐๐	๕๐,๐๐๐	๓	ทตแม่จัน
๖.โครงการอุดหนุนการจัดงาน เทศกาลส่งเสริมการท่องเที่ยวแผ่นดินดอยลอยฟ้า	๕๐๐,๐๐๐	๕๐๐,๐๐๐	๕๐๐,๐๐๐	๕๐๐,๐๐๐	๑	ทปค.อ.อุ้มผาง/ อปท.ทุกแห่ง
๗.โครงการปรับปรุงสถานที่ท่องเที่ยววังปลาปung ม.๔ บ้านแม่กลอง	๓๐,๐๐๐				๓	ทตแม่กลอง
๘.โครงการปรับปรุงถนนเข้าสู่ น้ำตกทีลอซู	๑๓,๐๐๐,๐๐๐	๑๕,๐๐๐,๐๐๐	๑๕,๐๐๐,๐๐๐	๑๕,๐๐๐,๐๐๐	๑	ขสป.อุ้มผาง
๙.โครงการปรับปรุงภูมิทัศน์สถานที่พักค้างแรม บริเวณจุดพักในน้ำตกทีลอซู	๒๐๐,๐๐๐	๒๐๐,๐๐๐			๑	ขสป.อุ้มผาง

ประเด็นยุทธศาสตร์ที่ ๔ : ส่งเสริมการอนุรักษ์และบริหารจัดการทรัพยากรธรรมชาติและสิ่งแวดล้อมอย่างมีส่วนร่วมและยั่งยืน

บัญชีรายการชุดโครงการ	งบประมาณดำเนินการ				แหล่งที่มาของงบประมาณ	หน่วยดำเนินการ
	พ.ศ. ๒๕๖๑	พ.ศ.๒๕๖๒	พ.ศ. ๒๕๖๒	พ.ศ. ๒๕๖๔		
๑.โครงการสร้างป่า สร้างรายได้ ตามพระราชดำริ สมเด็จพระเทพรัตนราชสุดาฯ สยามบรมราชกุมารี อ.อุ้มผาง จ.ตาก	๑,๒๐๐,๐๐๐				๑	ทปค.อ.อุ้มผาง
๒.โครงการปลูกหญ้าแฝกอนุรักษ์ดินและน้ำเพื่อฟื้นฟูปุทรัพยากรธรรมชาติและสิ่งแวดล้อม	๑๕๐,๐๐๐				๑	ทปค.อ.อุ้มผาง
๓.โครงการห้องเรียนธรรมชาติน้ำตกทีลอซู เขต รักษา พันธุ์สัตว์ป่า อุ้มผาง ประชาสัมพันธ์เคลื่อนที่บริหารจัดการทรัพยากรธรรมชาติและสิ่งแวดล้อมในเขตอนุรักษ์	๒๘๘,๐๐๐				๑	ทปค.อ.อุ้มผาง
๔.โครงการอนุรักษ์พันธุกรรมพืชเฉพาะถิ่น	๗,๘๘๐,๐๐๐				๑	ทปค.อ.อุ้มผาง
๕. โครงการอุดหนุนประเพณีปาเกอญอในหมู่บ้าน ม.๑ - ๑๒ ต.แม่จัน	๑๒๐,๐๐๐	๑๒๐,๐๐๐	๑๒๐,๐๐๐	๑๒๐,๐๐๐	๓	ทต.แม่จัน
๖.โครงการอุดหนุนคณะกรรมการหมู่บ้านพิธีทำบุญประจำปี	๔๐,๐๐๐	๔๐,๐๐๐	๔๐,๐๐๐	๔๐,๐๐๐	๓	ทต.แม่จัน
๗.โครงการสืบสานวัฒนธรรมประเพณีพื้นถิ่น ๗.๑ ประเพณีขึ้นปีใหม่ปาเกอญอ ๗.๒ ประเพณีปีใหม่ม้ง	๒๐๐,๐๐๐ ๑๕๐,๐๐๐	๑๕๐,๐๐๐ ๑๕๐,๐๐๐	๑๕๐,๐๐๐ ๑๕๐,๐๐๐	๑๕๐,๐๐๐ ๑๕๐,๐๐๐	๓	อบต.โมโกร
๘.โครงการป้องกันและอนุรักษ์ทรัพยากรธรรมชาติสิ่งแวดล้อมในพื้นที่ตำบลแม่จัน	๒๐,๐๐๐	๒๐,๐๐๐	๒๐,๐๐๐	๒๐,๐๐๐	๓	ทต.แม่จัน
๙.โครงการก่อสร้างฝายแม้วและปลูกป่าต้นน้ำประปา ทั้ง ๑๒ หมู่บ้าน	๔๐,๐๐๐	๔๐,๐๐๐	๔๐,๐๐๐	๔๐,๐๐๐	๓	ทต.แม่จัน
๑๐.โครงการอนุรักษ์สิ่งแวดล้อม การจัดหน้าบ้านน่ามอง	๕๐,๐๐๐	๕๐,๐๐๐	๕๐,๐๐๐		๓	ทต.อุ้มผาง
๑๑.โครงการบริหารจัดการขยะมูลฝอยในเขตเทศบาลตำบลอุ้มผาง	๕๐๐,๐๐๐	๕๐๐,๐๐๐	๕๐๐,๐๐๐	๕๐๐,๐๐๐	๓	ทต.อุ้มผาง
๑๒.โครงการปลูกป่าคืนธรรมชาติ	๕๐,๐๐๐	๕๐,๐๐๐	๕๐,๐๐๐	๕๐,๐๐๐	๓	อบต.โมโกร
๑๓.โครงการฝึกอบรมอาสาสมัครป้องกันและแก้ไขปัญหาไฟป่า และหมอกควัน	๕๐,๐๐๐	๕๐,๐๐๐	๕๐,๐๐๐	๕๐,๐๐๐	๓	อบต.โมโกร
๑๔.โครงการจัดซื้อถังขยะภายในหมู่บ้าน	๒๐๐,๐๐๐	๑๐๐,๐๐๐	๑๐๐,๐๐๐	๑๐๐,๐๐๐	๓	ทต.แม่จัน
๑๕.โครงการศึกษาธรรมชาติและสิ่งแวดล้อม ๑๕.๑ โครงการจัดทำเส้นทางศึกษาธรรมชาติ ๑๕.๒ โครงการสร้างสื่อสิ่งแวดล้อม	๑,๕๐๐,๐๐๐ ๓๐๐,๐๐๐	๑,๕๐๐,๐๐๐ ๓๐๐,๐๐๐	๑,๕๐๐,๐๐๐ ๓๐๐,๐๐๐	๑,๕๐๐,๐๐๐ ๓๐๐,๐๐๐	๑	ขสป.อุ้มผาง

บัญชีรายการชุด โครงการ	งบประมาณดำเนินการ				แหล่งที่มา ของ งบประมาณ	หน่วย ดำเนินการ
	พ.ศ. ๒๕๖๑	พ.ศ.๒๕๖๒	พ.ศ. ๒๕๖๒	พ.ศ. ๒๕๖๔		
๑๕.๓โครงการพัฒนาศักยภาพบุคลากร ด้านสื่อความหมายธรรมชาติ	๑๐๐,๐๐๐	๑๐๐,๐๐๐	๑๐๐,๐๐๐	๑๐๐,๐๐๐		
๑๖.โครงการพัฒนาชุมชนในพื้นที่อนุรักษ์ ๑๖.๑ โครงการจัดแบ่งพื้นที่(Zoning) การใช้ประโยชน์ชุมชน ๑๖.๑.๑โครงการจัดการพื้นที่ลุ่มน้ำ ๑๖.๑.๒โครงการบริหารจัดการป่าชุมชน	๕๐๐,๐๐๐ ๗๒๐,๐๐๐	๕๐๐,๐๐๐ ๗๒๐,๐๐๐	๕๐๐,๐๐๐ ๗๒๐,๐๐๐	๕๐๐,๐๐๐ ๗๒๐,๐๐๐	๑	ขสป.อุ้มผาง
๑๗. โครงการจัดการพื้นที่คุ้มครองอย่างมีส่วนร่วม ๑๗.๑โครงการจัดตั้งคณะกรรมการที่ ปรึกษา ๑๗.๑.๑โครงการจัดตั้งคณะกรรมการ ระดับอำเภอ ๑๗.๑.๒โครงการจัดตั้งคณะกรรมการ ระดับตำบล ๑๗.๑.๓โครงการจัดตั้งคณะกรรมการ ระดับหมู่บ้าน	๓๐,๐๐๐ ๕,๐๐๐ ๕,๐๐๐	๓๐,๐๐๐ ๕,๐๐๐ ๕,๐๐๐	๓๐,๐๐๐ ๕,๐๐๐ ๕,๐๐๐	๓๐,๐๐๐ ๕,๐๐๐ ๕,๐๐๐	๑	ขสป.อุ้มผาง
๑๘.โครงการเฝ้าระวังและป้องกัน ทรัพยากรธรรมชาติ ๑๘.๑โครงการลาดตระเวนอย่างมีส่วนร่วม ๑๘.๒โครงการจัดตั้งเครือข่ายเฝ้าระวังการ ทำลายทรัพยากรธรรมชาติ	๗๒,๐๐๐ ๒๐๐,๐๐๐	๗๒,๐๐๐ ๒๐๐,๐๐๐	๗๒,๐๐๐ ๒๐๐,๐๐๐	๗๒,๐๐๐ ๒๐๐,๐๐๐	๑	ขสป.อุ้มผาง
๑๙.โครงการกฎหมายเกี่ยวกับการป่าไม้ที่ ควรรู้ ๑๙.๑ โครงการจัดทำคู่มือกฎหมายป่าไม้ สำหรับประชาชน ๑๙.๒ โครงการจัดทำสื่อ และสิ่งพิมพ์ เกี่ยวกับกฎหมายป่าไม้ที่ประชาชนควรรู้	๕๐,๐๐๐ ๒๐๐,๐๐๐	๕๐,๐๐๐ ๒๐๐,๐๐๐	๕๐,๐๐๐ ๒๐๐,๐๐๐	๕๐,๐๐๐ ๒๐๐,๐๐๐	๑	ขสป.อุ้มผาง
๒๐.โครงการเพิ่มประสิทธิภาพการป้องกัน รักษาทรัพยากรธรรมชาติ ๒๐.๑โครงการจัดซื้ออุปกรณ์ป้องกันรักษา ป่า ๒๐.๒โครงการอบรมเสริมสร้างความรู้และ ประสิทธิภาพในการปฏิบัติงาน ๒๐.๓โครงการปรับปรุงเส้นทางตรวจการณ์	๕๐๐,๐๐๐ ๑๐๐,๐๐๐ ๑,๐๐๐,๐๐๐	๕๐๐,๐๐๐ ๑๐๐,๐๐๐ ๑,๐๐๐,๐๐๐	๕๐๐,๐๐๐ ๑๐๐,๐๐๐ ๑,๐๐๐,๐๐๐	๕๐๐,๐๐๐ ๑๐๐,๐๐๐ ๑,๐๐๐,๐๐๐	๑	ขสป.อุ้มผาง
๒๑.โครงการฝึกอบรมสร้างจิตสำนึกในการ เฝ้าระวังและอนุรักษ์ทรัพยากรธรรมชาติ และสิ่งแวดล้อมสำหรับผู้นำชุมชน	๕๐,๐๐๐	๕๐,๐๐๐	๕๐,๐๐๐	๕๐,๐๐๐	๓	ทต.แม่กลอง
๒๒.โครงการบริหารจัดการสิ่งแวดล้อมและ ปลูกป่า	๕๐,๐๐๐	๕๐,๐๐๐	๕๐,๐๐๐	๕๐,๐๐๐	๓	ทต.แม่กลอง
๒ ๓ .โ ค ร ง ก า ร ป อ ง กั น อ นุ รั ก ษ์ ทรัพยากรธรรมชาติและสิ่งแวดล้อมใน พื้นที่ ทต.แม่จัน	๓๐,๐๐๐	๓๐,๐๐๐	๓๐,๐๐๐	๓๐,๐๐๐	๓	ทต.แม่จัน

ประเด็นยุทธศาสตร์ที่ ๕ : เสริมสร้างความมั่นคงชายแดนและรักษาความสงบเรียบร้อย

บัญชีรายการชุด โครงการ	งบประมาณดำเนินการ				แหล่งที่มา ของ งบประมาณ	หน่วย ดำเนินการ
	พ.ศ. ๒๕๖๑	พ.ศ.๒๕๖๒	พ.ศ. ๒๕๖๓	พ.ศ. ๒๕๖๔		
๑.โครงการจัดซื้ออุปกรณ์หอกระจายข่าวพร้อมติดตั้ง ม.๑๐ บ้านเลตองคุ (สุขศาลาพระราชทาน)	๑๐๐,๐๐๐				๓	ทต.แม่จัน
๒.โครงการฝึกอบรมและทบทวนกองอาสาสมัครตำรวจบ้าน	๑,๐๐๐,๐๐๐	๑,๐๐๐,๐๐๐	๑,๐๐๐,๐๐๐	๑,๐๐๐,๐๐๐	๑	ทปค.อ. อุ้มผาง/ สภ.อุ้มผาง
๓.โครงการก่อสร้างหอกระจายข่าว ม.๕ บ้านเวเบยทะ ม.๖บ้านแม่กลองน้อย และม.๗ บ้านแม่กระแซ	๗๕๐,๐๐๐ (๒๕๐,๐๐๐: แห่ง)				๓	อบต.โมโกร
๔.โครงการติดตั้งเสียงตามสายภายในหมู่บ้าน ๗ หมู่บ้าน	๓๕๐,๐๐๐				๓	ทต.แม่กลอง
๕.โครงการศูนย์ฝึกอบรมเยาวชน,ประชาชนและผู้ปฏิบัติงานด้านความมั่นคงกองร้อยตำรวจตระเวนชายแดนที่ ๓๔๗	๕,๓๕๐,๐๐๐	๕,๓๕๐,๐๐๐	๕,๓๕๐,๐๐๐	๕,๓๕๐,๐๐๐	๑	ทปค.อ. อุ้มผาง/ ตชด.๓๔๗
๖.โครงการจัดศูนย์ฝึกอบรมป้องกันและแก้ไขปัญหายาเสพติด	๑,๕๐๐,๐๐๐	๑,๕๐๐,๐๐๐	๑,๕๐๐,๐๐๐	๑,๕๐๐,๐๐๐	๑	ทปค.อ. อุ้มผาง/ ตชด.๓๔๗
๗.โครงการเชื่อมความสัมพันธ์ความมั่นคงชายแดน	๑๒๐,๐๐๐	๑๒๐,๐๐๐	๑๒๐,๐๐๐	๑๒๐,๐๐๐	๑	ทปค. อ.อุ้มผาง
๘.โครงการตั้งด่านตรวจร่วมเพื่อความมั่นคงแนวชายแดน	๖๒๐,๐๐๐	๖๒๐,๐๐๐	๖๒๐,๐๐๐	๖๒๐,๐๐๐	๑	ทปค. อ.อุ้มผาง/ ตชด.๓๔๗
๙.โครงการอบรมกฎหมายที่ประชาชนควรรู้	๓๐,๐๐๐	๓๐,๐๐๐	๓๐,๐๐๐	๓๐,๐๐๐	๓	อบต.อุ้มผาง
๑๐.โครงการฝึกอบรมอาสาสมัครป้องกันภัยฝ่ายพลเรือน(อพปร) และชุดรักษาความปลอดภัยหมู่บ้าน (ชรบ)	๒๐๐,๐๐๐	๒๐๐,๐๐๐	๒๐๐,๐๐๐	๒๐๐,๐๐๐	๓	อบต.อุ้มผาง

ประเด็นยุทธศาสตร์ที่ ๖ : พัฒนาการให้บริการและระบบบริหารจัดการที่ดี

บัญชีรายการชุดโครงการ	งบประมาณดำเนินการ				แหล่งที่มาของงบประมาณ	หน่วยดำเนินการ
	พ.ศ. ๒๕๖๑	พ.ศ.๒๕๖๒	พ.ศ. ๒๕๖๓	พ.ศ. ๒๕๖๔		
๑.โครงการก่อสร้างศูนย์บริหารจัดการขับเคลื่อนยุทธศาสตร์การพัฒนาอำเภออุ้มผาง	๘,๐๐๐,๐๐๐	๘,๐๐๐,๐๐๐	๘,๐๐๐,๐๐๐	๘,๐๐๐,๐๐๐	๑	ทปค.อ.อุ้มผาง
๒.โครงการพัฒนาศักยภาพบุคลากรให้มีคุณภาพสูง มีคุณธรรม จริยธรรมทางอาชีพ และมีความรับผิดชอบ ประจำปี ๒๕๕๙	๙๐,๐๐๐					ทปค.อ.อุ้มผาง
๓.โครงการคลินิกสุขภาพเคลื่อนที่	๑๒๐,๐๐๐					ทปค.อ.อุ้มผาง/คลินิกสุขภาพ
๔.โครงการส่งเสริม สนับสนุน การจัดทำแผนชุมชน	๓๐,๐๐๐	๓๐,๐๐๐	๓๐,๐๐๐	๓๐,๐๐๐	๓	ทต.แม่กลอง
๕.โครงการจัดหาวารสาร สิ่งพิมพ์ ระเบียบกฎหมาย ที่เกี่ยวข้องกับประชาชน	๑๐๐,๐๐๐	๑๐๐,๐๐๐	๑๐๐,๐๐๐	๑๐๐,๐๐๐	๓	อบต.อุ้มผาง
๖.โครงการจัดทำโปรแกรมแผนที่ภาษีและทะเบียนทรัพย์สิน และส่งเสริมความรู้ในการจัดเก็บภาษีเคลื่อนที่ให้กับประชาชน	๔๐,๐๐๐	๔๐,๐๐๐	๔๐,๐๐๐	๔๐,๐๐๐	๓	อบต.โมโกร
๗.โครงการปรับปรุงสำนักงาน/ภูมิทัศน์สำนักงาน และ สร้าง ป้อมยามเทศบาลตำบลแม่จัน	๑๐๐,๐๐๐	๑๐๐,๐๐๐	๑๐๐,๐๐๐	๑๐๐,๐๐๐	๓	ทต.แม่จัน
๗.โครงการศึกษาดูงานศูนย์พัฒนาเด็กเล็กและอนุบาลต้นแบบ	๑๐๐,๐๐๐	๑๐๐,๐๐๐	๑๐๐,๐๐๐		๓	ทต.แม่กลอง

หมายเหตุ - อักษรย่อ

- ทปค.อ.อุ้มผาง หมายถึง ที่ทำการปกครองอำเภออุ้มผาง
- ขสป.อุ้มผาง หมายถึง เขตรักษาพันธุ์สัตว์ป่าอุ้มผาง
- ทต. หมายถึง เทศบาลตำบล
- อบต. หมายถึง องค์การบริหารส่วนตำบล
- สภ. สถานีตำรวจภูธร
- ตชด.๓๔๗ กองร้อยตำรวจตระเวนชายแดนที่ ๓๔๗



ภาคผนวก

- คำสั่งแต่งตั้งคณะกรรมการบริหารงานอำเภอ (กบอ.)
- รายงานการประชุมคณะกรรมการบริหารงานอำเภอ (กบอ.) ที่รับรองและประกาศใช้แผนพัฒนาอำเภอ ๔ ปี (พ.ศ.๒๕๖๑ - ๒๕๖๔)



คำสั่งอำเภออุ้มผาง

ที่ ๕๙/๒๕๕๙

เรื่อง แต่งตั้งคณะกรรมการบริหารงานอำเภออุ้มผาง (กบอ.อุ้มผาง)

ตามพระราชบัญญัติระเบียบบริหารราชการแผ่นดิน พ.ศ.๒๕๓๔ มาตรา ๖๕ กำหนดอำนาจหน้าที่ของนายอำเภอในการบริหารราชการตามกฎหมาย ระเบียบแบบแผนของทางราชการ และบริหารราชการตามที่คณะรัฐมนตรี กระทรวง ทบวง กรมมอบหมาย หรือตามที่นายกรัฐมนตรีสั่งการในในฐานะหัวหน้ารัฐบาล และกรมการปกครองได้พิจารณาสนับสนุนให้อำเภอเป็นหน่วยบริหารงานเชิงบูรณาการ

เพื่อให้การจัดระบบการบริหารงานระดับอำเภอเป็นไปตาม"แนวทางการจัดระบบการบริหารงานอำเภอ" โดยสอดคล้องกับแนวทางการจัดระบบการบริหารงานระดับจังหวัด มุ่งให้เป็นหน่วยบริหารงานเชิงบูรณาการที่มีสมรรถนะในการนํานโยบายของรัฐบาล ยุทธศาสตร์และระเบียบวาระแห่งชาติไปสู่การปฏิบัติได้อย่างมีประสิทธิภาพและเกิดประสิทธิผล ตลอดจนสามารถดูแล แก้ไขปัญหาในระดับพื้นที่ได้อย่างทั่วถึง ทันที และเป็นที่พึงพอใจของประชาชน จึงแต่งตั้งคณะกรรมการบริหารงานอำเภออุ้มผาง ประกอบด้วย

- | | |
|---|-----------|
| ๑. นายอำเภออุ้มผาง | ประธาน |
| ๒. ปลัดอำเภอหัวหน้ากลุ่มงานบริหารงานปกครอง | รองประธาน |
| ๓. ผู้กำกับสถานีตำรวจภูธรอุ้มผาง | กรรมการ |
| ๔. เกษตรอำเภออุ้มผาง | กรรมการ |
| ๕. สาธารณสุขอำเภออุ้มผาง | กรรมการ |
| ๖. พัฒนาการอำเภออุ้มผาง | กรรมการ |
| ๗. ปศุสัตว์อำเภออุ้มผาง | กรรมการ |
| ๘. ที่ดินอำเภออุ้มผาง | กรรมการ |
| ๙. สัสดีอำเภออุ้มผาง | กรรมการ |
| ๑๐. สรรพากรพื้นที่เขตอำเภออุ้มผาง | กรรมการ |
| ๑๑. หัวหน้าเขตรักษาพันธุ์สัตว์ป่าอุ้มผาง | กรรมการ |
| ๑๒. หัวหน้าเขตรักษาพันธุ์สัตว์ป่าทุ่งใหญ่นเรศวรด้านตะวันออก | กรรมการ |
| ๑๓. ผู้บังคับกองร้อยตำรวจตระเวนชายแดนที่ ๓๔๗ | กรรมการ |
| ๑๔. ท้องถิ่นอำเภออุ้มผาง | กรรมการ |
| ๑๕. หัวหน้าหมวดการทางอำเภออุ้มผาง | กรรมการ |
| ๑๖. ผู้อำนวยการโรงเรียนอุ้มผางวิทยา | กรรมการ |
| ๑๗. ผู้บังคับกองร้อยทหารราบที่ ๑๔๓๑ | กรรมการ |

/๑๘.ผู้อำนวยการศูนย์....

๑๘. ผู้อำนวยการศูนย์การศึกษาจากระบบและ การศึกษาตามอัธยาศัยอำเภออุ้มผาง	กรรมการ
๑๙. ผู้จัดการสำนักงานการไฟฟ้าส่วนภูมิภาคอำเภออุ้มผาง	กรรมการ
๒๐. ผู้จัดการธนาคารออมสิน สาขาอุ้มผาง	กรรมการ
๒๑. ผู้จัดการธนาคารเพื่อการเกษตรและ สหกรณ์การเกษตร สาขาอุ้มผาง	กรรมการ
๒๒. สมาชิกสภาองค์การบริหารส่วนจังหวัดตาก เขต ๑,เขต ๒	กรรมการ
๒๓. นายกเทศมนตรีทุกแห่ง	กรรมการ
๒๔. นายกองค์การบริหารส่วนตำบลทุกแห่ง	กรรมการ
๒๕. ประธานชมรมกำนัน ผู้ใหญ่บ้านฯ อำเภออุ้มผาง	กรรมการ
๒๖. ประธานชมรมส่งเสริมธุรกิจท่องเที่ยวและอนุรักษ์อำเภออุ้มผาง	กรรมการ
๒๗. ประธานชมรมลูกเสือชาวบ้านอำเภออุ้มผาง	กรรมการ
๒๘. ประธานสภาวัฒนธรรมอำเภออุ้มผาง	กรรมการ
๒๙. ประธานกลุ่มโรงเรียนอำเภออุ้มผาง	กรรมการ
๓๐. คลังสมองอำเภอ	กรรมการ
๓๑. ปลัดอำเภอผู้รับผิดชอบงานสำนักงานอำเภอ	กรรมการและเลขานุการ

โดยให้คณะกรรมการบริหารงานอำเภออุ้มผาง (กบอ.อุ้มผาง) ทำหน้าที่เป็นกลไกขับเคลื่อนนโยบาย
รัฐบาล ยุทธศาสตร์และระเบียบวาระแห่งชาติไปสู่การปฏิบัติอย่างมีประสิทธิภาพและเกิดประสิทธิผล ในลักษณะ
สอดคล้องกับแนวทางการบริหารงานจังหวัดแบบบูรณาการ เพื่อให้สามารถดูแลแก้ไขปัญหาในระดับพื้นที่ได้อย่าง
ทั่วถึง และเป็นที่ยังพอใจของประชาชน โดยการประสานความร่วมมือร่วมกันทุกภาคส่วน

ทั้งนี้ ตั้งแต่บัดนี้เป็นต้นไป

สั่ง ณ วันที่ ๗ มีนาคม พ.ศ. ๒๕๕๙

(นายอุทัย เลิศวุฒิ)

รักษาการในตำแหน่งนายอำเภออุ้มผาง

รายงานการคณะกรรมการบริหารงานอำเภออุ้มผาง (กบอ.อุ้มผาง)

ครั้งที่ ๒/๒๕๕๙

วันที่ ๑ มิถุนายน ๒๕๕๙ เวลา ๑๓.๓๐ น.

ณ หอประชุมอำเภออุ้มผาง (ชั้น ๒)

ผู้มาประชุม

๑.นายอุทัย	เลิศวุฒิ	นายอำเภออุ้มผาง
๒.นายอนุสรณ์	แสงกล้า	ปลัดอำเภอหัวหน้ากลุ่มงานบริหารงานปกครอง
๓.นายฉัตรวิวัฒน์	เอี่ยมสอาด	ปลัดอำเภออุ้มผาง
๔.น.ส.กุสุมา	ประภาวิชา	ปลัดอำเภออุ้มผาง
๕.นายอดิศักดิ์	วงษ์พานิช	พัฒนาการอำเภออุ้มผาง
๖.นางนันทพร	กันทะวัง	แทน ท้องถิ่นอำเภออุ้มผาง
๗.พ.อ.อ.สัญญา	ปรียางกูร	ผู้กำกับการสถานีตำรวจภูธรอุ้มผาง
๘.ร.ต.ต.ประทีป	ธรรมจุฬา	แทน ผู้บังคับกองร้อยตำรวจตระเวนชายแดนที่ ๓๔๗
๙.นายปัทมกร	หอมจันทร์	แทนสาธารณสุขอำเภออุ้มผาง
๑๐.นายสุวัฒน์	สุรินตะ	เกษตรอำเภออุ้มผาง
๑๑.ร.ต.วีรพล	ลำคำ	ผู้ช่วยสัสดีอำเภออุ้มผาง
๑๒.ว่าที่ ร.ต.สุชาติ	อนันตกาล	ผู้อำนวยการศูนย์การศึกษาชนบทและการศึกษาตามอัธยาศัยอำเภออุ้มผาง
๑๓.นายภูวนภัต	พุ่มไม้	ผู้อำนวยการโรงเรียนอุ้มผางวิทยาคม
๑๔.ต.ต.สมพร	บุญคง	นายกเทศมนตรีตำบลอุ้มผาง
๑๕.นายขวลิศ	บัวผัน	นายกเทศมนตรีตำบลแม่จัน
๑๖.นายจุฬา	จันทา	แทน นายกองค์การบริหารส่วนตำบลอุ้มผาง
๑๗.นายไฟโรจน์	ครองแก้ว	ผู้จัดการการไฟฟ้าส่วนภูมิภาคอำเภออุ้มผาง
๑๘.นายวิทยา	โยกุลย์	แทนผู้จัดการธนาคาร ธ.ก.ส. สาขาอุ้มผาง
๑๙.นายประจันต์	บัวเนียม	หมวดทางหลวงอุ้มผาง
๒๐.นายประวิทย์	โยธาราชฤทธิ์	หัวหน้าเขตรักษาพันธุ์สัตว์ป่าอุ้มผาง
๒๑.นายปิยะ	ภิญโญ	หัวหน้าเขตรักษาพันธุ์สัตว์ป่าทุ่งใหญ่นเรศวรด้านตะวันออก
๒๒.นางวาลนา	เวียงดาว	ผู้อำนวยการโรงพยาบาลอุ้มผาง
๒๓.ส.ต.วันชัย	เนียมกลิ่น	ผู้บังคับกองร้อยทหารราบที่ ๑๔๓๑
๒๔.นายฐิติ	ชอบสุข	กำนันตำบลอุ้มผาง
๒๕.นายประทุม	วงศ์คำ	กำนันตำบลแม่กลอง
๒๖.นายบุญเลิศ	ด่วนแม่กลอง	กำนันตำบลโมโกร
๒๗.นายโชค	ศรีโสภาสาคร	กำนันตำบลแม่ละมั่ง
๒๘.นายจตุรงค์	อุทัยหิรัญทวี	กำนันตำบลหนองหลวง

เริ่มประชุมเวลา ๑๓.๓๐ น.

เมื่อประชุมพร้อมแล้ว ประธานกล่าวเปิดประชุมและดำเนินการประชุมตามระเบียบวาระการประชุม

เรื่อง ก่อนวาระการประชุม

แนะนำตัวข้าราชการที่มาบรรจุใหม่ คือ

- นางสาวสุภาพรรณ เพ็งเพชร นักวิชาการส่งเสริมการเกษตรปฏิบัติการ

ระเบียบวาระที่ ๑ เรื่อง ที่ประธานฯ แจ้งให้ที่ประชุมทราบ

ระเบียบวาระที่ ๒ เรื่อง รับรองรายงานการประชุมครั้งที่ผ่านมา
ที่ประชุม -รับทราบ-

ระเบียบวาระที่ ๓ เรื่อง สืบเนื่องจากการประชุมครั้งที่ผ่านมา

ระเบียบวาระที่ ๔ เรื่อง เพื่อทราบ

๔.๑ เรื่อง ปิดการท่องเที่ยวและพักผ่อนในสวนอุทยานแห่งชาติและสวนอุทยาน (หัวหน้าสวนอุทยานถ้ำตะเคียน)

- ตามที่กรมอุทยานแห่งชาติ สัตว์ป่า และพันธุ์พืช ได้ดำเนินการพิจารณาทบทวนระยะเวลาการปิดการท่องเที่ยวและพักผ่อนในสวนอุทยานแห่งชาติและสวนอุทยาน เพื่อให้การบริหารจัดการด้านการท่องเที่ยวเป็นไปอย่างมีประสิทธิภาพ แหล่งท่องเที่ยวและธรรมชาติเกิดการฟื้นตัว การท่องเที่ยวมีการกระจายไปยังแหล่งท่องเที่ยวอื่นมากขึ้น และลดความเสี่ยงในการเกิดอันตรายจากสภาพอากาศที่แปรปรวน จึงประกาศปิดการท่องเที่ยวและพักผ่อนในแหล่งท่องเที่ยวบางแห่งในสวนอุทยานแห่งชาติและสวนอุทยาน โดยให้สวนอุทยานถ้ำตะเคียน ปิดให้บริการนักท่องเที่ยวบริเวณถ้ำตะเคียน ตั้งแต่วันที่ ๑ มิถุนายน - ๓๐ กันยายน ๒๕๕๙

๔.๒ เรื่อง การเตรียมความพร้อมป้องกันและเผชิญเหตุอัคคีภัย (ความมั่นคง)

- ตามที่จังหวัดตากได้แจ้งว่า สภาพอากาศในปัจจุบันเข้าสู่ช่วงฤดูร้อน อุณหภูมิสูงแห้งแล้ง และบางครั้งเกิดลมกระโชกแรง เป็นเหตุให้เกิดอัคคีภัยได้ง่าย โดยเฉพาะอย่างยิ่งจากสถิติพบว่า กลางเดือนมีนาคมและเดือนเมษายนของทุกปี เป็นช่วงที่มีความถี่สูงสุดของการเกิดอัคคีภัยร้ายแรง สร้างความสูญเสียให้แก่ชีวิตและทรัพย์สินของประชาชน จึงให้อำเภอเตรียมความพร้อมในการป้องกันและเผชิญเหตุอัคคีภัยแล้ว นั้น เนื่องจากจังหวัดได้รับรายงานความเสียหายจากเหตุเพลิงไหม้ค่อนข้างมาก จึงให้อำเภอนำย้าเกี่ยวกับการช่วยเหลือประชาชนให้ดำเนินการอย่างรวดเร็วทั่วถึงถูกต้องตามระเบียบกฎหมาย และให้นายอำเภอแจ้งผู้บริหารองค์กรปกครองส่วนท้องถิ่นในพื้นที่ตลอดจนกำนัน/ผู้ใหญ่บ้าน หน่วยทหาร/ตำรวจ และสถาบันศึกษาที่มีนักศึกษาทางวิชาช่าง/ช่างเทคนิคต่างๆ ในพื้นที่ให้ออกไปช่วยเหลือประชาชนผู้ประสบภัย รวมทั้งประสานกับกิ่งกาชาดอำเภอรวมทั้งองค์กรสาธารณกุศลและผู้มีจิตอาสาและอาสาสมัครที่ได้จัดตั้งไว้ในพื้นที่ตำบลหมู่บ้านได้ร่วมกันไปดูแลช่วยเหลือประชาชนตามกำลังความสามารถด้วย

๔.๓ เรื่อง แจ้งมติคณะรัฐมนตรีเกี่ยวกับแนวทางปฏิบัติในการออกเสียงประชามติ (ปกครอง)

- ด้วยกระทรวงมหาดไทยแจ้งว่า ตามที่มติคณะรัฐมนตรีได้ประชุมปรึกษาเมื่อวันที่ ๕ เมษายน ๒๕๕๙ มีมติเห็นชอบแนวทางปฏิบัติในการออกเสียงประชามติตามมติคณะกรรมการการเลือกตั้งครั้งที่ ๑๐/๒๕๕๙ เมื่อวันที่ ๑๔ มีนาคม ๒๕๕๙ ตามที่สำนักเลขาธิการคณะรัฐมนตรีเสนอให้กระทรวง ทบวง กรม รัฐวิสาหกิจ และหน่วยงานอื่นของรัฐให้ความร่วมมือกับคณะกรรมการการเลือกตั้ง เพื่อให้การออกเสียงประชามติเป็นไปด้วยความเรียบร้อย สุจริต และเที่ยงธรรม และได้รับความร่วมมืออันดีจากทุกภาคส่วน จึงให้อำเภอดำเนินการ ดังนี้

๑. ส่งข้าราชการ พนักงาน เจ้าหน้าที่ และลูกจ้าง รวมทั้งขอความร่วมมือกลุ่มอาสาสมัครหรือกลุ่มเครือข่ายต่างๆ ในสังกัดทุกประเภท และทุกระดับ ทั้งในส่วนกลาง ส่วนภูมิภาค และส่วนท้องถิ่นให้ความร่วมมือ ช่วยเหลือ และสนับสนุนในการดำเนินการออกเสียงประชามติ รวมทั้งการจัดบุคลากรทำหน้าที่เกี่ยวกับการออกเสียงประชามติเพื่อให้เกิดความถูกต้องโปร่งใส และดำเนินการอื่นใดที่จำเป็น เมื่อเจ้าหน้าที่ผู้รับผิดชอบโดยตรงหรือคณะกรรมการการเลือกตั้งร้องขอ โดยให้ถือเป็นงานในหน้าที่ของข้าราชการ พนักงาน เจ้าหน้าที่ และลูกจ้างนั้น ๆ ด้วย

๒. ให้ข้าราชการ พนักงาน เจ้าหน้าที่ และลูกจ้างในสังกัดทุกประเภท และทุกระดับทั้งในส่วนกลาง ส่วนภูมิภาค และส่วนท้องถิ่น วางตัวเป็นกลางในการออกเสียงประชามติอย่างเคร่งครัด ไม่ปฏิบัติใดๆ ในลักษณะเป็นการชักนำให้ผู้มีสิทธิออกเสียงไปลงคะแนนเสียงเห็นชอบหรือไม่เห็นชอบร่างรัฐธรรมนูญ

๓. ให้ข้าราชการ พนักงาน เจ้าหน้าที่ และลูกจ้างในสังกัดทุกประเภท และทุกระดับทั้งในส่วนกลาง ส่วนภูมิภาค และส่วนท้องถิ่น ไปใช้สิทธิออกเสียงประชามติให้เป็นตัวอย่างแก่ประชาชนทั่วไปและให้คำแนะนำ ชักชวนบุคคลผู้มีสิทธิในครอบครัวญาติ และมิตรสหาย ไปใช้สิทธิออกเสียงโดยพร้อมเพรียงกันรวมทั้งให้หน่วยงานอำนวยความสะดวกแก่ผู้มีสิทธิออกเสียงในสังกัดในการไปใช้สิทธิออกเสียงด้วย

๔. ให้การสนับสนุนสถานที่เพื่อใช้เป็นสถานที่ในการจัดการออกเสียงประชามติ

๕. ให้กระทรวงแรงงานกำหนดแนวทางหรือมาตรการการดำเนินงานที่มีความชัดเจนและมีผลในทางปฏิบัติระหว่างกระทรวงแรงงานกับภาคเอกชนต่างๆ เพื่อให้ผู้ใช้แรงงาน และลูกจ้างสามารถไปใช้สิทธิออกเสียงประชามติได้ โดยไม่ถือเป็นวันลาหรือวันหยุด อีกทั้งเพื่อให้มีผลกระทบต่อภาคเอกชน

๖. ให้หน่วยงานด้านสื่อต่างๆ ของรัฐ ทั้งสื่อวิทยุ และโทรทัศน์ เผยแพร่ข่าวสารการออกเสียงประชามติอย่างต่อเนื่อง และทั่วถึง เพื่อเชิญชวนให้ประชาชนไปใช้สิทธิออกเสียงให้มากที่สุด

๗. ให้หน่วยงานต่างๆ พิจารณาความเหมาะสมในการจัดให้มีการฝึกอบรม หรือประชุมสัมมนาโดยให้คำนึงถึงผลกระทบที่จะเกิดกับการปฏิบัติงานในการออกเสียงประชามติ รวมทั้งการไปใช้สิทธิออกเสียงของบุคลากรในสังกัดเป็นสำคัญ

๔.๔ เรื่อง การจัดงานฉลองสิริราชสมบัติครบ ๗๐ ปี

- ด้วยสำนักงานปลัดสำนักนายกรัฐมนตรีแจ้งว่า คณะกรรมการอำนวยการจัดงานเฉลิมพระเกียรติพระบาทสมเด็จพระเจ้าอยู่หัว เนื่องในโอกาสมหามงคลเสด็จเถลิงถวัลยราชสมบัติครบ ๗๐ ปี ๙ มิถุนายน ๒๕๕๙ ได้ขอให้สำนักราชเลขาธิการได้นำความกราบบังคมทูลพระกรุณาทราบฝ่าละอองธุลีพระบาทแล้ว ทรงโปรดเกล้าฯ พระราชทานชื่อการจัดงานฯ และกำหนดเขตการจัดงาน ดังนี้

๑. ชื่อการจัดงานเฉลิมพระเกียรติฯ ว่า “การจัดงานฉลองสิริราชสมบัติครบ ๗๐ ปี”

๒. ชื่อภาษาอังกฤษว่า “The Seventieth Anniversary Celebrations of His Majesty’s Accession to the Throne”

๓. กำหนดเขตการจัดงานเฉลิมพระเกียรติฯ ตั้งแต่วันที่ ๙ มิถุนายน ๒๕๕๙ - ๙ มิถุนายน ๒๕๖๐

เพื่อให้การจัดงานฉลองสิริราชสมบัติครบ ๗๐ ปี เป็นไปด้วยความเรียบร้อยและเป็นไปอย่างสมพระเกียรติ จึงประชาสัมพันธ์มาให้ทราบ

๔.๕ เรื่อง แนวทางการบริหารจัดการขยะมูลฝอย ศูนย์กำจัดขยะมูลฝอยรวมในท้องที่อำเภออุ้มผาง และรายงานความคืบหน้าการบริหารจัดการสถานที่กำจัดขยะมูลฝอยบริเวณบ้านกิวห้าง หมู่ ๓ ตำบลอุ้มผาง (ทต.อุ้มผาง)

ที่ประชุม -รับทราบ-

ระเบียบวาระที่ ๕ เรื่อง เพื่อพิจารณา

๕.๑ การเสนอร่างแผนพัฒนาอำเภอให้คณะกรรมการบริหารงานอำเภอ (กบอ.)พิจารณาให้ความเห็นชอบ

ที่ประชุม -เห็นชอบ-

๕.๒ การประชุมประจำเดือนกรกฎาคม ๒๕๕๙ ประชุม วันที่กรกฎาคม ๒๕๕๙ เวลา ๐๙.๐๐ น. สถานที่.....หากมีการเปลี่ยนแปลง แจ้งให้ทราบก่อนวันประชุม ๓ วัน

ระเบียบวาระที่ ๖ เรื่อง อื่นๆ (ถ้ามี)

-ไม่มี-

ปิดการประชุม เวลา ๑๖.๓๐ น.

(ลงชื่อ)

(นางราณี พันธุ์พีช)

ผู้จดรายงานการประชุม

(ลงชื่อ)

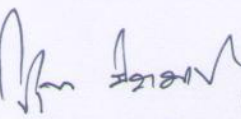
(นางสาวกุสุมา ประภาวิชา)

ผู้ตรวจรายงานการประชุม